

Amtsblatt für den Landkreis Potsdam-Mittelmark

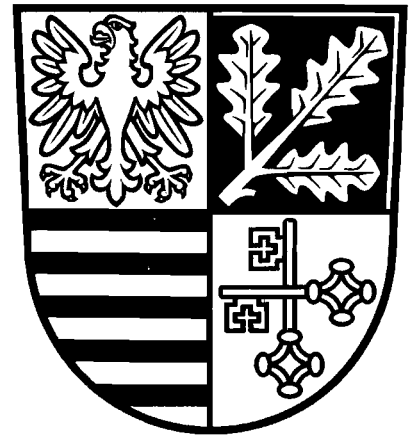

Amtliche Bekanntmachungen des Landkreises Potsdam-Mittelmark mit Informationsteil

Jahrgang 8

Belzig, den 28. Februar 2001

Nr. 2

Inhaltsverzeichnis

ÖFFENTLICHE BEKANNTMACHUNGEN

Beschlüsse des Kreistages vom 01.02.2001

- Beschluss-Nr. 2001/0481
- Neu- und Umbesetzung von Ausschüssen mit Abgeordneten S. 2
- Beschluss-Nr. 2001/0482
- Neu- und Umbesetzung von Ausschüssen mit sachkundigen Einwohnern S. 2
- Beschluss-Nr. 2001/0483
- Neubesetzung Vorsitz Personalausschuss S. 2
- Beschluss-Nr. 2001/0484
- Umbesetzung von Arbeitsgruppen S. 2
- Beschluss-Nr. 2001/0488
- Umbesetzung Aussch. Gesundheit, Soziales, Frauen S. 2
- Beschluss-Nr. 2001/0489
- Änderung Besetzung Jugendhilfeausschuss S. 2
- Beschluss-Nr. 2001/0452
- Deutsche Stiftung zur Entschädigung von Zwangsarbeitern S. 2
- Beschluss-Nr. 2001/0458
- Kommunalen Jugendförderplan 2001 S. 2
- Beschluss-Nr. 2001/0460
- Prioritätenliste Kulturprojekte S. 2
- Beschluss-Nr. 2001/0461
- Projekt Burg Ziesar S. 2
- Beschluss-Nr. 2001/0462
- Haushaltssatzung 2001/ mit Plan und Anlagen S. 3
- Beschluss-Nr. 2001/0464
- Investitionsprogramm 2000-2004 S. 3
- Beschluss-Nr. 2001/0470
- Öffentlich-rechtlicher Vertrag Ausbau Radfernwanderweg R1 S. 3
- Untere Denkmalschutzbehörde
- Ergänzung Denkmalliste S. 3
- Untere Naturschutzbehörde/Umweltamt
- 1. Verordnung Naturdenkmale S. 3

- Umweltamt
- Öffentliche Zustellung (Rach, Gerhard Peter) S. 22
Landrat als allgemeine untere Landesbehörde/
Kommunalaufsichtsbehörde
- Wasser- und Abwasserzweckverband "Nieplitztal"/
Vollstreckungsbehörde S. 22
- Landrat als allgemeine untere Landesbehörde/
Kommunalaufsichtsbehörde
- Bestellung von Beauftragten S. 22
- Rechtsamt
- Öffentlich-rechtliche Vereinbarung zur Übertragung der Aufgaben des Schulträgers
Gemeinden Dippmannsdorf/ Fredersdorf S. 23
Dippmannsdorf/ Lütte S. 24
Dippmannsdorf/ Ragösen S. 25
Dippmannsdorf/ Schwanebeck S. 26
- Wasserversorgungsverband "Hoher Fläming"
- Einladung/Tagesord. Verbandsversammlung 28.3.01 S. 27
- Regionale Planungsgemeinschaft Havelland/ Fläming
- Einladung/Tagesord. Regionalversammlung 08.3.01 S. 27
- Zweckverband Brandschutz im Fläming
- Nachtragshaushaltssatzung 2000 S. 28

ENDE DES AMTLICHEN TEILS

INFORMATIONEN AUS DEM LANDRATSAMT

SONSTIGE INFORMATIONEN, TIPPS, TERMINE u.a. Kulturnotizen

Impressum:

„Amtsblatt des Landkreises Potsdam-Mittelmark“

Herausgeber: Landratsamt Potsdam-Mittelmark

14806 Belzig, Niemöllerstraße 1

Tel. 033841/91227, Fax: 033841/91312

Internet: <http://www.potsdam-mittelmark.de>

Redaktion: Büro Landrat

Das Amtsblatt erscheint monatlich. Jahresabonnementspreis

bei Postbezug: DM 30,- (gedruckt auf Recycling-Papier)

Gesamtherstellung und Vertrieb: UNZE Verlags- und Druckgesell-

schaft Potsdam mbH, Oderstr. 23-25, 14513 Teltow

Anzeigenverwaltung: UNZE Verlags- u. Druckgesell. Potsdam mbH.

FON (0 33 28) 31 77 40 / FAX (0 33 28) 31 77 53

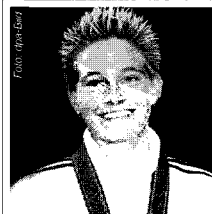

Yvonne Buschbaum
Deutsche Meisterin 2000 im Stobochsprung:

„Der Sport kann Kindern und Jugendlichen – vor allem in der ‚Dritten Welt‘ – sehr viel an Selbstbewusstsein und Selbstdisziplin vermitteln. Deshalb unterstütze ich die Fair-Life-Initiative von ‚Brot für die Welt‘ und möchte meinen Teil zum Gelingen der Aktion beitragen.“

Fair Play ist nicht nur ein Motto für den Wettkampf, sondern muss genauso für die Beziehungen zwischen den Ländern des Südens und Nordens (Fair Life) gelten. „Brot für die Welt“ unterstützt Projekte in der „Dritten Welt“, bei denen der Sport eine große Rolle spielt. Mit der Aktion „Fair Play for Fair Life“ greift „Brot für die Welt“ die Sportbegeisterung vieler (junger) Menschen auf und verbindet sie mit Themen wie Fair Play und internationale Verständigung, aber auch mit der weltweiten Kinderarbeit, mit Welthandel oder Gewalt und Rassismus.

Fördern Sie an: Kostenlose Aktionszeitung „Fair Play for Fair Life“
BROT FÜR DIE WELT, Postfach 10 11 42, 70010 Stuttgart, Postbank Köln 500 500-500 BLZ 3/10 100 50

**Brot
für die Welt**

Beschlüsse des 14. Kreistages vom 01. Februar 2001

Beschluss-Nummer: 2001/0481

Neu- und Umbesetzung von Ausschüssen mit Abgeordneten

Beschluss:

Der Kreistag beruft

1. Herrn Jens Siebert in den Kreisausschuss.
2. Herrn Jens Siebert aus dem Haushalts- und Finanzausschuss ab und dafür Frau Hannelie Fischer in diesen Ausschuss.
3. Frau Hannelie Fischer in den Personalausschuss.

Beschluss-Nummer: 2001/0482

Neu- und Umbesetzung von Ausschüssen mit sachkundigen Einwohnern

Beschluss:

Der Kreistag beruft

1. Frau Kerstin Baier als sachkundige Einwohnerin in den Haushalts- und Finanzausschuss.
2. Frau Barbara Sahlmann als sachkundige Einwohnerin aus dem Ausschuss für Kreisentwicklung, Planung, Umwelt und Verkehr ab und dafür Herr Dr. Gerhard Casperson als sachkundigen Einwohner in diesen Ausschuss.
3. Herrn Volker Symalla-Stabe als sachkundiger Einwohner aus dem Ausschuss für Gesundheit, Soziales und Frauen ab und dafür in den Ausschuss für Wirtschaft, dörtl. Entwicklung, Landwirtschaft und Tourismus.

Beschluss-Nummer: 2001/0483

Neubesetzung des Vorsitzenden des Personalausschusses

Beschluss:

Der Kreistag beruft auf Grund des Vorschlagsrechtes der Fraktion Bd. 90/Die Grünen/BI (KT-Beschluss Nr. 25-1/98 vom 05.11.1998) Herrn Thomas Singer, PDS-OL, als Vorsitzenden des Personalausschusses.

Beschluss-Nummer: 2001/0484

Umbesetzung von Arbeitsgruppen

Beschluss:

Der Kreistag beruft

1. Herrn Jens Siebert in die Arbeitsgruppe „Verwaltungsmodernisierung“.
2. Herrn Dr. Axel Mueller in die Arbeitsgruppe „Hauptsatzung/Geschäftsordnung“.

Beschluss-Nummer: 2001/0488

Umbesetzung im Ausschuss für Gesundheit, Soziales und Frauen

Beschluss:

Der Kreistag beschließt

- die Abberufung von Frau Sieglinde Thomas als sachkundige Einwohnerin aus dem Ausschuss für Gesundheit, Soziales und Frauen.
- die Berufung von Frau Martina Staron als sachkundige Einwohnerin in den Ausschuss für Gesundheit, Soziales und Frauen.

Beschluss-Nummer: 2001/0489

Änderung in der Besetzung Jugendhilfeausschuss

Beschluss:

Der Kreistag wählt auf Vorschlag der CDU-Fraktion gemäß § 71 (1) Ziff.1 SGB VIII Herrn Enrico Rennebarth als stellvertretendes Mitglied in den Jugendhilfeausschuss.

Beschluss-Nummer: 2000/0452

(DS 524/00) Deutsche Stiftung „Erinnerung, Verantwortung und Zukunft“ zur Entschädigung von ZwangsarbeiterInnen des 2. Weltkrieges

Beschluss:

Der Kreistag Potsdam-Mittelmark beschließt analog der deutschen Stiftung „Erinnerung, Verantwortung und Zukunft“ die aktive und finanzielle Unterstützung von Jugendbegegnungsprojekten in Weißrussland (Mogilew), Polen (Nowy Tomysl) und dem Landkreis Potsdam-Mittelmark sowie die Schaffung und Pflege von Kriegsgräberstätten durch Jugendliche der beteiligten Länder.

Gleichzeitig bitten die Mitglieder des Kreistages die im Landkreis tätigen Unternehmen, die die Voraussetzungen des Stiftungsgesetzes erfüllen, der Stiftung beizutreten.

Beschluss-Nummer: 2001/0458

Kommunaler Jugendförderplan für das Jahr 2001

Beschluss:

Der Kreistag beschließt den Kommunalen Jugendförderplan des Landkreises Potsdam-Mittelmark für das Jahr 2001.

Beschluss-Nummer: 2001/0460

Prioritätenliste der Kulturprojekte aus der Kulturentwicklungsplanung/Burg Ziesar

Beschluss:

Der Kreistag beschließt die Prioritätensetzung der Projekte und Maßnahmen aus der Kulturentwicklungsplanung.

Der Kreistagsbeschluss Nr. 377-11/00 vom 06.07.2000 wird hiermit aufgehoben.

Beschluss-Nummer: 2001/0461

Projekt Burg Ziesar

Beschluss:

Der Kreistag beschließt, für die Maßnahme Museum Burg Ziesar zum Thema „Christianisierung Brandenburgs“ eine Förderung in Höhe von insgesamt 500.000 DM (255.645,94 Euro) aus Mitteln des § 17 (3) GFG innerhalb von 3 Jahren bereitzustellen.

Karten im Maßstab 1 : 25 000 und in die entsprechenden Ausschnitte von Flurkarten eingetragen.

- (5) Die Karten sind Bestandteil dieser Verordnung und können bei der unteren Naturschutzbehörde des Landkreises Potsdam-Mittelmark, Papendorfer Weg 1, 14806 Belzig während der Dienstzeiten kostenlos eingesehen werden.

§ 2 Schutzzweck

Die Schutzausweisung erfolgt wegen der Seltenheit und Eigenart der genannten Objekte.

§ 3 Verbote

- (1) Es ist verboten, das Naturdenkmal oder Teile davon zu beseitigen sowie Handlungen vorzunehmen, die zu einer Zerstörung, Beschädigung, Veränderung oder nachhaltigen Störung des Naturdenkmals, seiner Teile oder seiner geschützten Umgebung führen können.
- (2) Verboten ist insbesondere, am Naturdenkmal oder in der geschützten Umgebung
1. die Wurzeln oder die Rinde des Baumes zu beschädigen sowie Äste und Zweige zu entfernen,
 2. Materialien, gleich welcher Art, zu lagern,
 3. mit Fahrzeugen zu fahren oder diese dort abzustellen,
 4. offene Bodenflächen zu versiegeln, zu verfestigen, Aufschüttungen oder Abtragungen vorzunehmen,
 5. den Grundwasserstand zu verändern,
 6. Inschriften, Plakate, Bild- oder Schrifttafeln anzubringen oder aufzustellen, soweit sie nicht auf das geschützte Objekt hinweisen,
 7. Bäume oder Sträucher zu pflanzen,
 8. Chemikalien auszubringen mit Ausnahme von Streusalzen in geringster möglicher Aufwandmenge auf öffentlichen Verkehrsflächen.

§ 4 Genehmigungen

- (1) Wesentliche Veränderungen am Naturdenkmal sowie Unterhaltungsarbeiten an Leitungen, Verkehrsflächen und baulichen Anlagen, die das Naturdenkmal und/oder seine geschützte Umgebung betreffen, bedürfen der Genehmigung der unteren Naturschutzbehörde.
- (2) Die Genehmigung ist zu erteilen, wenn
1. eine Gefährdung des Schutzzwecks nicht zu befürchten ist, oder durch Bedingungen und Auflagen vermieden werden kann oder
 2. die Sicherheit des Naturdenkmals Maßnahmen nach Abs. 1 erfordert.

§ 5 Zulässige Handlungen

Entgegen § 3 dieser Verordnung bleiben zulässig:

1. Schutz-, Pflege- und Entwicklungsmaßnahmen sowie Maßnahmen der Verkehrssicherung, die keine wesentliche Veränderung darstellen, im Einvernehmen mit der unteren Naturschutzbehörde;
2. die sonstigen, bei Inkrafttreten dieser Verordnung aufgrund behördlicher Einzelfallentscheidung rechtmäßig ausgeübten Nutzungen und Befugnisse in der bisherigen Art und im bisherigen Umfang;
3. Maßnahmen zur Abwendung unmittelbar drohender Gefahren durch das Naturdenkmal für Leben und Gesundheit oder Sachgüter von besonderem Wert. Die getroffenen Maßnahmen sind in diesem Fall der Unteren Naturschutzbehörde unverzüglich schriftlich mit Begründung mitzuteilen.

§ 6 Befreiungen

Von den Verboten dieser Verordnung kann die untere Naturschutzbehörde auf Antrag Befreiung gewähren, wenn

1. die Durchführung der Vorschrift im Einzelfall
 - a) zu einer nicht beabsichtigten Härte führen würde und die Abweichung mit den Belangen des Naturschutzes und der Landschaftspflege zu vereinbaren ist oder
 - b) zu einer nicht gewollten Beeinträchtigung von Natur und Landschaft führen würde oder
2. überwiegende Gründe des Gemeinwohls die Befreiung erfordern.

§ 7 Ordnungswidrigkeiten

- (1) Ordnungswidrig im Sinne des § 73 Absatz 2 Nr. 2 des Brandenburgischen Naturschutzgesetzes handelt, wer vorsätzlich oder fahrlässig
1. den Verboten des § 3 dieser Verordnung zuwiderhandelt,
 2. Handlungen ohne die nach § 4 erforderliche Genehmigung vornimmt oder
 3. der Einvernehmensregelung des § 5 Nr. 1 zuwiderhandelt.
- (2) Ordnungswidrigkeiten nach Abs. 1 können gemäß § 74 des Brandenburgischen Naturschutzgesetzes mit einer Geldbuße bis zu hunderttausend Deutsche Mark geahndet werden.
- (3) Im Falle einer Ordnungswidrigkeit nach Abs. 1 können gemäß § 75 des Brandenburgischen Naturschutzgesetzes Gegenstände, auf die sich die Ordnungswidrigkeit bezieht oder die zu ihrer Begehung oder Vorbereitung gebraucht worden oder bestimmt gewesen sind, eingezogen werden.

§ 8 Geltendmachen von Form- und Verfahrensmängeln

Die Verletzung der Verfahrens- und Formvorschriften des Brandenburgischen Naturschutzgesetzes kann gegen diese Verordnung nur innerhalb von zwei Jahren nach ihrer Verkündung geltend gemacht werden, es sei denn,

1. diese Verordnung ist nicht ordnungsgemäß verkündet worden oder
2. der Form- oder Verfahrensmangel ist zuvor gegenüber der unteren Naturschutzbehörde unter Angabe der verletzten Rechtsvorschrift und der Tatsache, die den Mangel ergibt, gerügt worden.

§ 9 Inkrafttreten, Außerkrafttreten

- (1) Diese Verordnung tritt am Tage nach der Verkündung in Kraft.
- (2) Mit Inkrafttreten dieser Verordnung treten für die in Anlage 1 aufgeführten Schutzobjekte alle früheren ND-Ausweisungen außer Kraft.
- (3) Mit Inkrafttreten dieser Verordnung wird außerdem für die in Anlage 2 aufgeführten Schutzobjekte der Status eines Naturdenkmals aufgehoben.

Belzig, den 07. Dezember 2000

**Der Landrat des Landkreises Potsdam-Mittelmark
Der Vorsitzende des Kreistages**

Lfd. Nr.	alte Nr.	Name	Anzahl	Art	Gemarkung	Flur	Flurstück	d in m	Begründung
004-01	001	Maulbeerbaum	1	Weißer Maulbeere (<i>Morus alba</i> L.)	Alt Bork	3	20	15	Seltenheit, Eigenart, kulturhistorische Bedeutung, hohes Alter
004-02	002	Maulbeerbaum	1	Weißer Maulbeere (<i>Morus alba</i> L.)	Alt Bork	3	199	12	Seltenheit, Eigenart, kulturhistorische Bedeutung, hohes Alter
004-03	003	Ulme	1	Flatter-Ulme (<i>Ulmus cf. laevis</i> PALL.)	Alt Bork	3	20	19	Seltenheit, Eigenart, hohes Alter, Größe
004-04	004	Ulme	1	Flatter-Ulme (<i>Ulmus cf. laevis</i> PALL.)	Alt Bork	3	18	20	Seltenheit, Eigenart, hohes Alter, Größe
012-02		Linde	1	Linde (<i>Tilia spec.</i>)	Bardenitz	13	68/2	10	Seltenheit, Eigenart, Alter, Größe
012-03		Friedens-Eiche	1	Stiel-Eiche (<i>Quercus robur</i>)	Bardenitz	13	68/1	15	Seltenheit, Eigenart, kulturhistorische Bedeutung
012-04		Linden	4	Linde (<i>Tilia spec.</i>)	Bardenitz	9	20	je 15	Seltenheit, Eigenart, Ortsbild,
016-01		Eiche	1	Stiel-Eiche (<i>Quercus robur</i>)	Beelitz	18	140	20	Seltenheit, Eigenart, Ortsbild, kulturhistorische Bedeutung
020-01	008	Rot-Buche	1	Rot-Buche (<i>Fagus sylvatica</i> L.)	Belzig	6	203/1	21	Seltenheit, Eigenart, Landschaftsbild, Größe, hohes Alter
020-02	009	Linde	1	Winter-Linde (<i>Tilia cf. cordata</i> MILL.)	Belzig	8	281	14	Seltenheit, Eigenart, hohes Alter, Ortsbild
020-03	010	Blut-Buche	1	Blut-Buche (<i>Fagus sylvatica</i> L. var. <i>rubra</i>)	Belzig	7	425	17	Seltenheit, Eigenart, Ortsbild
020-04	011 - 13	drei Eiben	3	Beeren-Eibe (<i>Taxus baccata</i> L.)	Belzig	7	301/2 u. 300	7/8/7	Seltenheit, Eigenart, Ortsbild
020-05	014	Trompetenbaum	1	Trompetenbaum (<i>Catalpa bignonioides</i> WALT.)	Belzig	7	300	12	Seltenheit, Eigenart
020-06	015	Sumpf-Eiche	1	Sumpf-Eiche (<i>Quercus palustris</i> MUENCHH.)	Belzig	7	299/1	22	Seltenheit, Eigenart, Größe, Ortsbild
020-07	016	Blut-Buche	1	Blut-Buche (<i>Fagus sylvatica</i> L. var. <i>rubra</i>)	Belzig	8	226	22	Seltenheit, Eigenart, Ortsbild
020-08	017	Ulme	1	Flatter-Ulme (<i>Ulmus cf. laevis</i> PALLAS.)	Belzig	8	226	14	Seltenheit, Eigenart, Größe
020-09	018	"Gefingerte" Roßkastanie	1	"Gefingerte" Roßkastanie (Sorte) (<i>Aesculus hippocastanum</i> "Digitata")	Belzig	8	226	14	Seltenheit, Eigenart (dendrologische Besonderheit)
020-10	019	Platane	1	Ahornblättrige Platane (<i>Platanus hispanica</i> MUENCHH.)	Belzig	8	226	17	Seltenheit, Eigenart
020-11	020	Platane	1	Ahornblättrige Platane (<i>Platanus hispanica</i> MUENCHH.)	Belzig	8	226	17	Seltenheit, Eigenart
020-12	021	Magnolie	1	Tulpen-Magnolie (<i>Magnolia cf. soulangiana</i> SOUL.-BOD.)	Belzig	8	231	10	Seltenheit (dendrologische Besonderheit), Eigenart, Ortsbild
020-13	022	Tulpenbaum	1	Tulpenbaum (<i>Liriodendron tulipifera</i> L.)	Belzig	12	88, 86	15	Seltenheit (dendrologische Besonderheit), Eigenart
020-15	024	Platane	1	Ahornblättrige Platane (<i>Platanus hispanica</i> MUENCHH.)	Belzig	12	234/1	15	Seltenheit, Eigenart, Größe, hohes Alter, Landschaftsbild
020-20	007	Wildbire	1	Wildbirne (<i>Pyrus pyraeaster</i> (L.) Burgsdorf)	Belzig	15	38	10	Seltenheit, Eigenart, Landschaftsbild
036-02		Eibe	1	Eibe (<i>Taxus baccata</i>), männlich	Bergholz-Rehrücke	7	55	10	Seltenheit, Eigenart, Größe

Lfd. Nr.	alte Nr.	Name	Anzahl	Art	Gemarkung	Flur	Flurstück	d in m	Begründung
036-03		Eiche	1	Stiel-Eiche (<i>Quercus robur</i>)	Bergholz-Rehbrücke	10	135/2	20	Seltenheit, Eigenart, Größe
036-04		Ulme	1	Flatter-Ulme (<i>Ulmus laevis</i>)	Bergholz-Rehbrücke	2	330/2 evt. auch 332	20	Seltenheit, Eigenart, Größe
036-05		Eichen-Zwiesel	1	Stiel-Eiche (<i>Quercus robur</i>)	Bergholz-Rehbrücke	2	330	20	Seltenheit, Eigenart, Größe, Wuchs
036-06		Eichen	2	Stiel-Eiche (<i>Quercus robur</i>)	Bergholz-Rehbrücke	2	330	je 20	Seltenheit, Eigenart, Größe
036-07		Kiefer	1	Gem. Waldkiefer (<i>Pinus sylvestris</i>)	Bergholz-Rehbrücke	7	4/1	15	Seltenheit, Eigenart, Wuchs
036-08		Eß-Kastanien	3	Eßkastanie (<i>Castanea sativa</i>)	Bergholz-Rehbrücke	1	126, 127	je 10	Seltenheit, Eigenart
064-01	030	Eiche	1	Stiel-Eiche (<i>Quercus robur</i> L.)	Brachwitz	3	11	26	Seltenheit, Eigenart, Größe, Ortsbild
068-01		Schweden-Linde	1	Sommer-Linde (<i>Tilia cf. platyphyllos</i>)	Brielow	1	39	28	Seltenheit, Eigenart, Größe, historische Bedeutung
068-02		Kastanien-Allee	59	Gem. Roßkastanie (<i>Aesculus hippocastanum</i>), Robinie (<i>Robinia pseudoacacia</i>), Gem. Esche (<i>Fraxinus ex.</i>)	Brielow	1	268	20	Seltenheit, Eigenart
076-01	033	Rot-Buche	1	Rot-Buche (<i>Fagus sylvatica</i> L.)	Brück	2	150/43	25	Seltenheit, Eigenart, Größe, Ortsbild
076-02	034	Eiche	1	Stiel-Eiche (<i>Quercus robur</i> L.)	Brück	2	150/43	26	Seltenheit, Eigenart, Ortsbild, Größe
076-03	035	Ulme	1	Berg-Ulme (<i>Ulmus cf. glabra</i> HUDS. emend MOSS.)	Brück	5	24/2 evtl 23/1	16	Seltenheit, Eigenart, Ortsbild, Wuchs
076-04	036	Eiche	1	Stiel-Eiche (<i>Quercus robur</i> L.)	Brück	5	111	18	Seltenheit, Eigenart, Ortsbild, Wuchs
076-05	037	Linde	1	Winter-Linde (<i>Tilia cordata</i> MILL.)	Brück	5	125	29	Seltenheit, Eigenart, Größe, Ortsbild
076-07	039	Eiche	1	Stiel-Eiche (<i>Quercus robur</i> L.)	Brück	1	106/3	16	Seltenheit, Eigenart, Ortsbild, Größe
076-08	040	Roß-Kastanie	1	Roß-Kastanie (<i>Aesculus hippocastanum</i> L.)	Brück	1	4/1	25	Seltenheit, Eigenart, Landschaftsbild, Größe
076-09	041, 042	zwei Rot-Buchen	2	Rot-Buche (<i>Fagus sylvatica</i> L.)	Brück	4	2	je 25	Seltenheit, Eigenart, Landschaftsbild, Größe
076-10	043, 044	zwei Pappeln	2	Pappel (<i>Populus spec.</i>), Hybride mit Anteil <i>Populus alba</i>	Brück	4	84	insg. 30	Seltenheit, Eigenart, Landschaftsbild, Größe
080-01	046	Rot-Eiche	1	Rot-Eiche (<i>Quercus rubra</i> L.)	Buchholz	3	10	20	Seltenheit, Eigenart, Ortsbild, Größe
080-02	047	Linde	1	Sommer-Linde (<i>Tilia cf. platyphyllos</i> SCOP.)	Buchholz	3	10	19	Seltenheit, Eigenart, Ortsbild, Größe
084-01		Eiche	1	Trauben-Eiche (<i>Quercus cf. petraea</i>)*	Buchholz	1	141	25	Seltenheit, Eigenart, Wuchs, Ortsbild
084-02		Eiche	1	Trauben-Eiche (<i>Quercus petraea</i>)	Buchholz	5	129	25	Seltenheit, Eigenart, Größe
096-01		Eichen	3	Stieleiche (<i>Quercus robur</i>), Trauben-Eiche (<i>Quercus petraea</i>)	Busendorf	4	138	je 20	Seltenheit, Eigenart, Größe, Wuchs
096-02		Kastanien	3	Gemeine Roßkastanie (<i>Aesculus hippocastanum</i>)	Busendorf	4	212/6 (Beiblat)	je 20	Seltenheit, Eigenart, Ortsbild

Anlage 1 Naturdenkmale

18.10.2000

Seite 3 von 16

Lfd. Nr.	alte Nr.	Name	Anzahl	Art	Gemarkung	Flur	Flurstück	d in m	Begründung
096-03		Esche	1	Gemeine Esche (<i>Fraxinus excelsior</i>)	Busendorf	4	212/6	20	Seltenheit, Eigenart, Ortsbild
						(Beiblatt)			
096-05		Eiche	1	Stiel-Eiche (<i>Quercus robur</i>)	Busendorf	4	212/6	20	Seltenheit, Eigenart, Größe, Ortsbild
						(Beiblatt)			
096-06		Ulme	1	Flatter-Ulme (<i>Ulmus laevis</i>)	Busendorf	4	212/6	20	Seltenheit, Eigenart, Größe, Ortsbild
						(Beiblatt)			
096-07		Linde	1	Linde (<i>Tilia spec.</i>)	Busendorf	2	123/15	10	Seltenheit, Eigenart, Ortsbild
096-08		Eiche	1	Stiel-Eiche (<i>Quercus robur</i>)	Busendorf	4	144	25	Seltenheit, Eigenart, Größe
104-03	049	Dorf-Eiche	1	Stiel-Eiche (<i>Quercus robur</i> L.)	Cammer	6	217	24	Seltenheit, Eigenart, Größe, Ortsbild
108-01		3 Rotbuchen	3	Rotbuche (<i>Fagus sylvatica</i> L.)	Caputh	1	191, 192	20/14/18	Seltenheit, Eigenart, Landschaftsbild
112-01	050	Linde	1	Sommer-Linde (<i>Tilia cf. platyphyllos</i> SCOP.)	Dahnsdorf	3	151/7	13	Seltenheit, Eigenart, Ortsbild, Größe
112-02	051	Roß-Kastanie	1	Gemeine Roßkastanie (<i>Aesculus hippocastanum</i> L.)	Dahnsdorf	3	151/7	17	Seltenheit, Eigenart, Ortsbild, Größe
116-01	052	Eiche 1	1	Stiel-Eiche (<i>Quercus robur</i> L.)	Damelang-Freienthal	3	143	23	Seltenheit, Eigenart, Größe
116-02	053	Eiche 2	1	Stiel-Eiche (<i>Quercus robur</i> L.)	Damelang-Freienthal	3	143	21	Seltenheit, Eigenart, Landschaftsbild, Größe
120-01		Linde	1	Linde (<i>Tilia</i>)	Damsdorf	1	170	15	Seltenheit, Eigenart, Wuchs
120-02		Eichen	2	Stiel-Eiche (<i>Quercus robur</i>)	Damsdorf	6	29	je 20	Seltenheit, Eigenart, Größe, Ortsbild
128-01		Maulbeerbäume	9	Weißer Maulbeerbaum (<i>Morus alba</i>)	Derwitz	2	174/1, 174/2	5-11	Seltenheit, Eigenart, kulturhistorische Bedeutung
132-01	055	Maulbeerbaum 1	1	Weißer Maulbeerbaum (<i>Morus alba</i> L.)	Deutsch Bork	3	4	16	Seltenheit, Eigenart, kulturhistorische Bedeutung
132-02	056	Maulbeerbaum 2	1	Weißer Maulbeerbaum (<i>Morus alba</i> L.)	Deutsch Bork	3	4	7	Seltenheit, Eigenart, kulturhistorische Bedeutung
132-03	057	Maulbeerbaum 3	1	Weißer Maulbeerbaum (<i>Morus alba</i> L.)	Deutsch Bork	3	4	15	Seltenheit, Eigenart, kulturhistorische Bedeutung
132-04	058 - 06	drei Maulbeeren	3	Weißer Maulbeerbaum (<i>Morus alba</i> L.)	Deutsch Bork	3	5	insg. 28	Seltenheit, Eigenart, kulturhistorische Bedeutung
136-01		Eiche	1	Stiel-Eiche (<i>Quercus robur</i>)	Dietersdorf	1	26	20	Seltenheit, Eigenart, Größe
140-01	061	Hexenbuche	1	Rot-Buche (<i>Fagus sylvatica</i> L.)	Dippmannsdorf	2	100	21	Seltenheit, Eigenart (freiliegende Wurzeln), Landschaftsbild
144-01		Rotbuche	1	Rotbuche (<i>Fagus sylvatica</i>)	Dretzen	2	40	20	Seltenheit, Eigenart, Größe

Anlage 1 Naturdenkmale

Lfd. Nr.	alte Nr.	Name	Anzahl	Art	Gemarkung	Flur	Flurstück	d in m	Begründung
152-01		Apfel	2	Kultur-Apfel (<i>Malus domestica</i>)	Emstal	3	19, 20	je 10	Seltenheit, Eigenart, Landschaftsbild
156-01		Ulme	1	Flatter-Ulme (<i>Ulmus laevis</i>)	Fahlhorst	2	133	30	Seltenheit, Eigenart, Größe
156-02		Autobahn-Eiche	1	Stiel-Eiche (<i>Quercus robur</i>)	Fahlhorst	2	315/3		Seltenheit, Eigenart (Standort)
160-01		Eichen-Allee	33	Stiel-Eiche (<i>Quercus robur</i>)	Fahrland	5	62	15	Seltenheit, Eigenart, Größe
164-01		Dorf-Linde	1	Linde (<i>Tilia spec.</i>)	Feldheim	1	52/2	15	Seltenheit, Eigenart, Alter
164-02		Eichen am Friedhof	6	Stiel-Eichen (<i>Quercus robur</i>)	Feldheim	1	70	je 20	Seltenheit, Eigenart, Alter
164-03		Buchen	2	Blutbuche (<i>Fagus sylvatica</i> var. <i>purpurea</i>), Rotbuche (<i>Fagus sylvatica</i>)	Feldheim	1	63/1	je 20	Seltenheit, Eigenart
164-04		Linde	1	Winter-Linde (<i>Tilia cordata</i>)	Feldheim (Schwabeck)	5	16 (evtl. 23)	12	Seltenheit, Eigenart
164-05		Linden-Allee	20	Linde (<i>Tilia spec.</i>)	Feldheim (Schwabeck)	5	113	10	Seltenheit, Eigenart
164-08		Eiche	1	Stiel-Eiche (<i>Quercus robur</i>)	Feldheim	7	50	18	Seltenheit, Eigenart, Landschaftsbild
168-01		Sechs Eichen	6	Stiel-Eiche (<i>Quercus robur</i>)	Ferch	4	75	je 20	Seltenheit, Eigenart, Ortsbild
168-02		Eiche	1	Stiel-Eiche (<i>Quercus robur</i>)	Ferch	4	4/5	20	Seltenheit, Eigenart, Ortsbild
168-03		Eiche	1	Stiel-Eiche (<i>Quercus robur</i>)	Ferch	8	11	21	Seltenheit Eigenart, Ortsbild
168-05		"Tausend-jährige Eiche"	1	Stiel-Eiche (<i>Quercus robur</i>)	Ferch	10	35	15	Seltenheit, Eigenart, Ortsbild, kulturhistorische Bedeutung
168-06		Eiche	1	Stiel-Eiche (<i>Quercus robur</i>)	Ferch	9	43/1	12	Seltenheit, Eigenart, Größe
168-08		Linde	1	Winter-Linde (<i>Tilia cordata</i>)	Ferch	9	30/2	10	Seltenheit, Eigenart, Größe, Ortsbild
168-10		Trauben-Eiche	1	Trauben-Eiche (<i>Quercus petraea</i>)	Ferch	5	43/2	25	Seltenheit, Eigenart, Größe, Ortsbild
172-02		Blutbuche	1	Blutbuche (<i>Fagus sylvatica</i> "Atropurpurea")	Fichtenwalde	2	513	16	Seltenheit, Eigenart, Wuchs
188-01	062	Eiche	1	Stiel-Eiche (<i>Quercus robur</i> L.)	Garrey	1	48	16	Seltenheit, Eigenart, Landschaftsbild
188-02	063	Sommer-Linde	1	Sommer-Linde (<i>Tilia platyphyllos</i> SCOP.)	Garrey	1	31	15	Seltenheit, Eigenart, Größe, Ortsbild
188-03	064	Ulme	1	Flatter-Ulme (<i>Ulmus laevis</i> PALLAS)	Garrey	1	31	19	Seltenheit, Eigenart, Größe, Ortsbild
204-01		Eichen	2	Trauben-Eiche (<i>Quercus petraea</i>)	Göhlsdorf	3	143/2	je 20	Seltenheit, Eigenart, Größe, Ortsbild
204-02		Eiche	1	Stiel-Eiche (<i>Quercus robur</i>)	Göhlsdorf	3	439	18	Seltenheit, Eigenart, Größe, Ortsbild
216-01		Friedenseiche	1	Stieleiche (<i>Quercus robur</i>)	Pernitz	3	161/2	22	Seltenheit, Eigenart, kulturhistorisch Bedeutung, Landschaftsbild
216-02		Schloß-Linde	1	Linde (<i>Tilia</i>)	Golzow	2	10	23	Seltenheit, Eigenart, Ortsbild
216-03		Platanen	3	Platane (<i>Platanus acerifolia</i>)	Golzow	2	10	23/13/ 20	Seltenheit, Eigenart, Größe, Ortsbild

Lfd. Nr.	alte Nr.	Name	Anzahl	Art	Gemarkung	Flur	Flurstück	d in m	Begründung
220-01		Lindenallee	39	Linde (Tilia), Platane (Platanus acerifolia), Rosskastanie (Aesculus hippocastanum), Ahorn (Acer)	Gortz	1	20	20	Seltenheit, Eigenart, Ortsbild
220-02		Eiche	1	Stiel-Eiche (Quercus robur)	Gortz	1	20	20	Seltenheit, Eigenart, Ortsbild
224-01	065	Vierstämmige Eiche	1	Stiel-Eiche (Quercus robur L.)	Görzke	8	13	32	Seltenheit, Eigenart, Landschaftsbild
224-02	066	Kiefer	1	Gemeine Kiefer (Pinus sylvestris L.)	Görzke	8	13	14	Seltenheit, Eigenart, Größe
224-03	067, 068	zwei Eichen	2	Stiel-Eiche (Quercus robur L.)	Görzke	8	13	je 25	Seltenheit, Eigenart, Größe
224-04		Lindengruppe	3	Linde	Görzke	4	12/8	je 15	Seltenheit, Eigenart
228-01		Eiche	1	Stiel-Eiche (Quercus robur)	Götz	2	26	8	Seltenheit, Eigenart, Größe
232-01		Kiefer	1	Gem. Waldkiefer (Pinus sylvestris)	Gräben	8	60/13	15	Seltenheit, Eigenart, Größe
232-02		Friedens-Eiche	1	Stiel-Eiche (Quercus robur)	Gräben	6	63/2 Beibl.	20	Seltenheit, Eigenart, Größe, Ortsbild
232-03		Fichte	1	Gemeine Fichte (Picea abies)	Gräben	6	190/2	25	Seltenheit, Eigenart, Größe
232-04		Linde	1	Linde (Tilia spec.)	Gräben	6	190/2	25	Seltenheit, Eigenart
232-05		Mehlbeere	1	Mehlbeere (Sorbus aria)	Gräben (Dahlen)	8	131	20	Seltenheit, Eigenart, dendrologische Bedeutung
232-06		zwei Eichen	2	Stiel-Eiche (Quercus robur)	Gräben (Dahlen)	8	9/1	je 20	Seltenheit, Eigenart
232-07		Eiche	1	Stiel-Eiche (Quercus robur)	Gräben (Dahlen)	8	114	25	Seltenheit, Eigenart, Größe, kulturhistorische Bedeutung
232-08		Kiefer	1	Gemeine Waldkiefer (Pinus sylvestris)	Gräben (Dahlen)	8	2?	15	Seltenheit, Eigenart, Größe
232-09		Rotbuchen	3	Rotbuche (Fagus sylvatica)	Gräben (Dahlen)	8	107/2 u./o. 109	je 25	Seltenheit, Eigenart, Größe
232-10		Sumpf-Eiche	1	Sumpf-Eiche (Quercus palustris)	Gräben (Dahlen)	8	131	21	Seltenheit, Eigenart, dendrologische Bedeutung
232-11		Flatter-Ulme	1	Flatter-Ulme (Ulmus laevis)	Gräben (Dahlen)	8	107/2	25	Seltenheit, Eigenart
236-01		Friedens-Eiche	1	Stiel-Eiche (Quercus robur)	Grebs	1	137/2	22	Seltenheit, Eigenart, Ortsbild
236-02		Lindenallee	23	Linde (Tilia spec.)	Grebs	1	137/2	20	Seltenheit, Eigenart, Ortsbild
236-03		Linde	1	Linde (Tilia spec.)	Grebs	2	112 (Weg) o. 154/2	15	Seltenheit, Eigenart, Größe
240-02	070	Eiche	1	Stiel-Eiche (Quercus robur L.)	Groß Briesen	8	141	23	Seltenheit, Eigenart, Landschaftsbild, Größe
240-03	071 - 07	drei Eichen am Bachufer	3	Stiel-Eiche (Quercus robur L.)	Groß Briesen	8	140	1: 22,2: 16, 3: 11	Seltenheit, Eigenart, Landschaftsbild, Größe

Lfd. Nr.	alte Nr.	Name	Anzahl	Art	Gemarkung	Flur	Flurstück	d in m	Begründung
240-04	074	Eiche	1	Stiel-Eiche (<i>Quercus robur</i> L.)	Groß Briesen	8	140	25	Seltenheit, Eigenart, Größe
240-05	075	Eiche	1	Stiel-Eiche (<i>Quercus robur</i> L.)	Groß Briesen	8	140	25	Seltenheit, Eigenart, Größe
240-06	076, 077	zwei Eichen	2	Stiel-Eiche (<i>Quercus robur</i> L.)	Groß Briesen	8	140	je 21	Seltenheit, Eigenart, Größe
240-07	078	Fichte	1	Gemeine Fichte (<i>Picea abies</i> (L.) KARSTEN)	Groß Briesen	8	140	18	Seltenheit, Eigenart, Größe
244-01		Dorf-Linde	1	Winter-Linde (<i>Tilia cordata</i>)	Groß Glienicke	17	31, evtl. auch 32	10	Seltenheit, Eigenart, Größe
244-02		Birke	1	Sand-Birke (<i>Betula pendula</i>)	Groß Glienicke	15	142	16	Seltenheit, Eigenart, Wuchs
248-01		Friedens-Eiche	1	Stiel-Eiche (<i>Quercus robur</i>)	Groß Kreuz	3	3 (?)	27	Seltenheit, Eigenart, Ortsbild, Wuchs
248-02		Luther-Eiche	1	Stiel-Eiche (<i>Quercus robur</i>)	Groß Kreuz	2	283	25	Seltenheit, Eigenart, Alter, Landschaftsbild
248-03		Bismarck-Eiche	1	Stiel-Eiche (<i>Quercus robur</i>)	Groß Kreuz	2	283	20	Seltenheit, Eigenart, Größe
248-04		Linde	1	Winter-Linde (<i>Tilia cordata</i>)	Groß Kreuz	3	44/1	8	Seltenheit, Eigenart,
256-01	079	Linde 1	1	Sommer-Linde (<i>Tilia platyphyllos</i> SCOP.)	Grubo	1	4	22	Seltenheit, Eigenart, Alter, Ortsbild
256-02	080	Dorflinde 2	1	Winter-Linde (<i>Tilia cordata</i> MILL.)	Grubo	1	4	15	Seltenheit, Eigenart, Alter, Ortsbild
256-03	081	Lindenstumpf 3	1	Sommer-Linde (<i>Tilia platyphyllos</i> SCOP.)	Grubo	1	4	10	Seltenheit, Eigenart
256-04	082	Linde 4	1	Sommer-Linde (<i>Tilia cf. platyphyllos</i> SCOP.)	Grubo	1	4	25	Seltenheit, Eigenart, Alter, Ortsbild
256-05	083	Linde am Kindergarten	1	Linde (<i>Tilia cf. vulgaris</i>)	Grubo	1	89	15	Seltenheit, Eigenart, Ortsbild
256-06	084	Kastanien-Reihe	6	Gemeine Roßkastanie (<i>Aesculus hippocastanum</i> L.)	Grubo	1	77	18	Seltenheit, Eigenart, Ortsbild
256-07	085	Wild-Birne	1	Wild-Birne (<i>Pyrus pyraster</i> (L.) BURGSDORF)	Grubo	2	etwa 77/1	11	Seltenheit, Eigenart
256-08	086	Eiche 1	1	Stiel-Eiche (<i>Quercus robur</i> L.)	Grubo	6	50, evtl. 61	17	abgestorben, durch frühere Schnittmaßnahmen ist der natürliche Habitus stark beeinträchtigt
256-09	087	Eiche 2	1	Stiel-Eiche (<i>Quercus robur</i> L.)	Grubo	6	40	13	Seltenheit, Eigenart, Landschaftsbild
256-10	088, 089	Zwei Eichen	2	Stiel-Eiche (<i>Quercus robur</i> L.)	Grubo	6	51/3	16/18	Seltenheit, Eigenart, Landschaftsbild
256-11	090	Rot-Buche 1	1	Rot-Buche (<i>Fagus sylvatica</i> L.)	Grubo	6	40	20	Seltenheit, Eigenart, Größe, Landschaftsbild
256-12	091	Rot-Buche 2	1	Rot-Buche (<i>Fagus sylvatica</i> L.)	Grubo	6	40	18	Seltenheit, Eigenart, Landschaftsbild
260-01		Eiche	1	Stiel-Eiche (<i>Quercus robur</i>)	Güterfelde	10	120	25	Seltenheit, Eigenart, Größe
260-02		Eiche	1	Stiel-Eiche (<i>Quercus robur</i>)	Güterfelde	10	121	25	Seltenheit, Eigenart, Größe
260-03		Eiche	1	Stiel-Eiche (<i>Quercus robur</i>)	Güterfelde	1	146	20	Seltenheit, Eigenart, Landschaftsbild
260-04		Roßkastanie	1	Gem. Roßkastanie (<i>Aesculus hippocastanum</i>)	Güterfelde	1	138/4 o. 251 o. 236	10	Seltenheit, Eigenart
260-05		Eiche	1	Stiel-Eiche (<i>Quercus robur</i>)	Güterfelde	1	188	25	Seltenheit, Eigenart, Größe

Lfd. Nr.	alte Nr.	Name	Anzahl	Art	Gemarkung	Flur	Flurstück	d in m	Begründung
260-07		Sumpfeiche	1	Sumpfeiche (<i>Quercus palustris</i>)	Güterfelde	10	74/3, 76/1	12	Seltenheit, Eigenart, Ortsbild
264-01	092	Rot-Buche	1	Rot-Buche (<i>Fagus sylvatica</i> L.)	Hagelberg	3	35	25	Seltenheit, Eigenart, Landschaftsbild
264-02	093	Dorf-Linde	1	Winter-Linde (<i>Tilia cordata</i> MILL.)	Hagelberg	4	55	24	Seltenheit, Eigenart, Ortsbild
264-03	094	Trauben-Eiche	1	Trauben-Eiche (<i>Quercus petraea</i> (MATTUSCHKA) LIEBL.)	Hagelberg	6	26	20	Seltenheit, Eigenart, Landschaftsbild
264-04	095, 096	zwei Hain-Buchen	2	Hain-Buche (<i>Carpinus betulus</i> L.)	Hagelberg	6	77	13/20	Seltenheit, Eigenart
264-05	097	Rot-Buche	1	Rot-Buche (<i>Fagus sylvatica</i> L.)	Hagelberg	6	25	19	Seltenheit, Eigenart, Größe
264-06	098	Eiche	1	Stiel-Eiche (<i>Quercus robur</i> L.)	Hagelberg	5	33/5	25	Seltenheit, Eigenart, Landschaftsbild
268-01	099	Eiche	1	Stiel-Eiche (<i>Quercus robur</i> L.)	Haseloff	3	1	31	Seltenheit, Eigenart, Wuchs
276-01		Blut-Buche	1	Rotbuche (<i>Fagus sylvatica</i>)	Hohenlobbese	6	48/3	15	Seltenheit, Eigenart, Landschaftsbild
280-01		Friedens-Eiche	1	Stiel-Eiche (<i>Quercus robur</i>)	Jeserig	1	147/3	15	Seltenheit, Eigenart, Größe, Ortsbild
284-01	100	Eiche 1 auf dem Feld "Gerölle"	1	Stiel-Eiche (<i>Quercus robur</i> L.)	Jeserig / Fläming	4	322	15	Seltenheit, Eigenart, Landschaftsbild
284-02	101	Eiche 2 auf dem Feld "Gerölle"	1	Stiel-Eiche (<i>Quercus robur</i> L.)	Jeserig / Fläming	4	322, o. 323- evtl. 334 1?	20	Seltenheit, Eigenart, Landschaftsbild
284-03	102	Eiche 3 auf dem Feld "Gerölle"	1	Stiel-Eiche (<i>Quercus robur</i> L.)	Jeserig / Fläming	4	322, o. 323- evtl. 334 1?	18	Seltenheit, Eigenart, Landschaftsbild
284-04	103	Eiche 1 in den Moderwiesen	1	Stiel-Eiche (<i>Quercus robur</i> L.)	Jeserig / Fläming	4	215	12	Seltenheit, Eigenart, Landschaftsbild
284-05	104	Eiche 2 in den Moderwiesen	1	Stiel-Eiche (<i>Quercus robur</i> L.)	Jeserig / Fläming	4	208	17	Seltenheit, Eigenart, Landschaftsbild
284-06	105	Dorf-Linde	1	Linde (<i>Tilia cf. vulgaris</i>)	Jeserig / Fläming	1	15 (?)	18	Seltenheit, Eigenart, Ortsbild
284-07	106	Rot-Buche	1	Rot-Buche (<i>Fagus sylvatica</i> L.)	Jeserig / Fläming	4	95	25	Seltenheit, Eigenart, Wuchs
284-08	107	Eiche	1	Stiel-Eiche (<i>Quercus robur</i> L.)	Jeserig / Fläming	4	6	19	Seltenheit, Eigenart, Landschaftsbild
284-09	108	Silber-Ahorn	1	Silber-Ahorn (<i>Acer saccharinum</i> L.)	Jeserig / Fläming	4	23	30	Seltenheit, Eigenart, Wuchs
288-01	109	Rot-Buche	1	Rot-Buche (<i>Fagus sylvatica</i> L.)	Jeserigerhütten	6	43	20	Seltenheit, Eigenart, Größe, Landschaftsbild
288-02	110	Kiefer	1	Gemeine Kiefer (<i>Pinus sylvestris</i> L.)	Jeserigerhütten	5	51	16	Seltenheit, Eigenart, Wuchs
288-03	111	Eiche 1 am Friedhof	1	Stiel-Eiche (<i>Quercus robur</i> L.)	Jeserigerhütten	5	51	17	Seltenheit, Eigenart, Größe
288-04	112	Eiche 2 am Friedhof	1	Stiel-Eiche (<i>Quercus robur</i> L.)	Jeserigerhütten	5	51	15	Seltenheit, Eigenart, Wuchs
288-05	113	Eiche 3 am Friedhof	1	Stiel-Eiche (<i>Quercus robur</i> L.)	Jeserigerhütten	5	51	19	Seltenheit, Eigenart, Landschaftsbild
288-06	114	Eiche	1	Stiel-Eiche (<i>Quercus robur</i> L.)	Jeserigerhütten	4	35/1	19	Seltenheit, Eigenart, Größe, Landschaftsbild

Lfd. Nr.	alte Nr.	Name	Anzahl	Art	Gemarkung	Flur	Flurstück	d in m	Begründung
288-07	115	Eiche	1	Stiel-Eiche (<i>Quercus robur</i> L.)	Jeserigerhütten	5	61, evtl. 60	23	Seltenheit, Eigenart, Wuchs, Landschaftsbild
288-08	116	Dorf-Linde	1	Winter-Linde (<i>Tilia cordata</i> MILL.)	Jeserigerhütten	3	17	13	Seltenheit, Eigenart, Ortsbild
288-10	118	Rot-Buche	1	Rot-Buche (<i>Fagus sylvatica</i> L.)	Jeserigerhütten	3	41	24	Seltenheit, Eigenart, Größe, Landschaftsbild
288-11	119	Douglasie	1	Douglasie (<i>Pseudotsuga menziesii</i> (MIRBEL) FRANCO)	Jeserigerhütten	3	8	15	Seltenheit, Eigenart, Ortsbild
292-01		Eiche	1	Stiel-Eiche (<i>Quercus robur</i>)	Kemnitz	2	289	30	Seltenheit, Eigenart, Größe
292-02		Eichen	4	Eiche	Kemnitz	2	21/2, 197 u. 199	30/28/ 22/21	Seltenheit, Eigenart, Größe, Landschaftsbild
300-01		Eiche	1	Eiche	Klein Marzehns	1	8/8	25	Seltenheit, Eigenart, Ortsbild
308-01	120	Dorf-Eiche	1	Stiel-Eiche (<i>Quercus robur</i> L.)	Klepzig	1	31/3	25	Seltenheit, Eigenart, Ortsbild
320-01	122	Eßkastanie	1	Eß-Kastanie (<i>Castanea sativa</i> MILL.)	Kranepuhl	2	47	11	Seltenheit, Eigenart, dendrologische Besonderheit, Ortsbild
320-02	123	Pyramidenpappel	1	Pyramiden-Pappel (<i>Populus nigra</i> L. "Italica")	Kranepuhl	5	9	14	Seltenheit, Eigenart, Größe, Landschaftsbild
324-01		Krielow Grenzleiche	1	Stiel-Eiche (<i>Quercus robur</i>)	Krielow	4	229	15	Seltenheit, Eigenart, Größe, Landschaftsbild
328-01	124	Krüppel-Kiefer	1	Gemeine Kiefer (<i>Pinus sylvestris</i> L.)	Kuhlowitz	2	59/7	17	Seltenheit, Eigenart, Wuchs, Landschaftsbild
332-01		Eiche mit Baumhorst	1	Stiel-Eiche (<i>Quercus robur</i>)	Langerwisch	3	289	12	Seltenheit, Eigenart
332-02		Eichen am Denkmal	2	Stiel-Eichen (<i>Quercus robur</i>)	Langerwisch	3	244/2	25/20	Seltenheit, Eigenart, Ortsbild
336-01		Eichen	2	Stiel-Eiche (<i>Quercus robur</i>)	Lehnin	13	143	15/20	Seltenheit, Eigenart, Ortsbild
336-02		Hexen-Kiefer, Dreiteilige Kiefer	1	Gemeine Waldkiefer (<i>Pinus sylvestris</i>)	Lehnin	13	16	20	Seltenheit, Eigenart, Wuchs, Landschaftsbild
336-03		Linden	38	Linde (<i>Tilia spec.</i>)	Lehnin	3	16/7	25	Seltenheit, Eigenart, Größe
336-04		Rotbuchen und Eichen	67	Rotbuche (<i>Fagus sylvatica</i>), Trauben-Eiche (<i>Quercus petraea</i>), Stiel-Eiche (<i>Quercus robur</i>)	Lehnin	10	8	20	Seltenheit, Eigenart, Größe, Landschaftsbild
336-05		Eichenallee	118+21 +ca.20	Stiel-Eiche (<i>Quercus robur</i>)	Lehnin	13	33/1, 28, 29/1, 37	20	Seltenheit, Eigenart, Landschaftsbild
336-06		Rot-Buche	1	Rotbuche (<i>Fagus sylvatica</i>)	Lehnin	10	6,	20	Seltenheit, Eigenart, Größe, Landschaftsbild
336-07		Stiel-Eichen	21	Stiel-Eiche (<i>Quercus robur</i>)	Lehnin	10	2, 3, 6	20	Seltenheit, Eigenart, Größe
336-08		Knorrige Kiefer	1	Gemeine Waldkiefer (<i>Pinus sylvestris</i>)	Lehnin	5	48	12	Seltenheit, Eigenart, Ortsbild
336-09		Eiche am Markt	1	Stiel-Eiche (<i>Quercus robur</i>)	Lehnin	6	260 (259?)	20	Seltenheit, Eigenart, Ortsbild
336-10		Kiefer	1	Gemeine Waldkiefer (<i>Pinus sylvestris</i>)	Lehnin	10	41/2	12	Seltenheit, Eigenart, Größe
336-11		Eiche	1	Stiel-Eiche (<i>Quercus robur</i>)	Lehnin	6	99	13	Seltenheit, Eigenart, Ortsbild
336-12		Kiefern	2	Gemeine Waldkiefer (<i>Pinus sylvestris</i>)	Lehnin	10	41/2	10/12	Seltenheit, Eigenart

Lfd. Nr.	alte Nr.	Name	Anzahl	Art	Gemarkung	Flur	Flurstück	d in m	Begründung
336-13		Eichen	26*	Stiel-Eiche (<i>Quercus robur</i>)	Lehnin	13	37, 34/3	20	Seltenheit, Eigenart, Landschaftsbild
336-15		Eiche	1	Stieleiche (<i>Quercus robur</i> L.)	Lehnin	3	16/4	17	Seltenheit, Eigenart, Größe, Ortsbild
344-01	125	Silber-Weide	1	Silber-Weide (<i>Salix alba</i> L.)	Linthe	3	159 (evtl. 158)	19	Seltenheit, Eigenart, Landschaftsbild
348-01		Ulmen	2	Flatterulme	Lobbese	8	7	16/14	Seltenheit, Eigenart, Größe, Ortsbild
360-01		Dorf-Linde	1	Linde (<i>Tilia spec.</i>)	Lühsdorf	1	18	35	Seltenheit, Eigenart, Ortsbild
360-02		Eiche	1	Stiel-Eiche (<i>Quercus robur</i>)	Lühsdorf	1	5	12	Seltenheit, Eigenart, Landschaftsbild
360-03		Eiche	1	Stiel-Eiche (<i>Quercus robur</i>)	Lühsdorf	2	10	17	Seltenheit, Eigenart, Ortsbild
364-01		Eiche	1	Stiel-Eiche (<i>Quercus robur</i>)	Lünow	1	23	20	Seltenheit, Eigenart, Größe, kulturhistorische Bedeutung
368-01	126	Dorf-Linde	1	Winter-Linde (<i>Tilia cordata</i> MILL.)	Lüsse	2	20	13	Seltenheit, Eigenart, Größe, Ortsbild
372-01	127	Dorf-Eiche	1	Stiel-Eiche (<i>Quercus robur</i> L.)	Lütte	2	224	17	Seltenheit, Eigenart, Größe, Ortsbild
372-02	128	Rot-Buche	1	Rot-Buche (<i>Fagus sylvatica</i> L.)	Lütte	2	274/1	30	Seltenheit, Eigenart, Größe
376-01		Eiche	1	Stiel-Eiche (<i>Quercus robur</i>)	Marquardt	1	28/1 oder 40/4	20	Seltenheit, Eigenart, Landschaftsbild
388-01	131	drei Rot-Eichen-Alleen		Rot-Eichen (<i>Quercus rubra</i> L.)	Medewitzerhüt-ten	3	4	10	Seltenheit, Eigenart, Landschaftsbild, kulturhistorische Bedeutung
388-02	132	Rot-Buche	1	Rot-Buche (<i>Fagus sylvatica</i> L.)	Medewitzerhüt-ten	3	7	25	Seltenheit, Eigenart, Landschaftsbild
388-03	133	Kiefer	1	Gemeine Kiefer (<i>Pinus sylvestris</i> L.)	Medewitz	3	77	11	Seltenheit, Eigenart, Landschaftsbild
396-01		Krim-Linden	2	Krim-Linden (<i>Tilia x euchlora</i>)	Michendorf	3	311	8/18	Seltenheit, Eigenart
396-02		Eichen	3	Stiel-Eiche (<i>Quercus robur</i>), Trauben-Eiche (<i>Quercus petraea</i>)	Michendorf	6	127	je 25	Seltenheit, Eigenart, Größe
396-03		Eiche	1	Stiel-Eiche (<i>Quercus robur</i>)	Michendorf	6	142/2	30	Seltenheit, Eigenart, Größe
396-04		Ulme	1	Feld-Ulme (<i>Ulmus minor</i>)	Michendorf	1	298	15	Seltenheit, Eigenart
396-05		Allee in Michendorf	141	119 Stiel-Eichen (<i>Qu. robur</i>), 18 Linden (<i>Tilia sp.</i>), 2 Platanen (<i>Platanus hybridus</i>), 2 Roßkastanien	Michendorf	1 u. 3	428 u. 407/5	20	Seltenheit, Eigenart, Ortsbild
396-06		Linden-Allee	55	Winter-Linden (<i>Tilia spec.</i>) und Roßkastanien (<i>Aesculus hippocastanum</i>)	Michendorf	2	257, 270	15	Seltenheit, Eigenart
396-07		Eiche	1	Stiel-Eiche (<i>Quercus robur</i>)	Michendorf	3	115	25	Seltenheit, Eigenart, Ortsbild
400-01	134	Dorf-Linde	1	Sommer-Linde (<i>Tilia cf. platyphyllos</i> SCOP.)	Mörz	3	29	17	Seltenheit, Eigenart, Größe, Ortsbild
408-02		Friedens-Eiche	1	Stiel-Eiche (<i>Quercus robur</i>)	Nahmitz	2	155	18	Seltenheit, Eigenart, Ortsbild
412-01	136	Eiche	1	Stiel-Eiche (<i>Quercus robur</i> L.)	Neschholz	3	51/1	19	Seltenheit, Eigenart, Ortsbild

Lfd. Nr.	alte Nr.	Name	Anzahl	Art	Gemarkung	Flur	Flurstück	d in m	Begründung
412-02	137	Linde	1	Linde (<i>Tilia cf. vulgaris</i>)	Neschholz	3	51/1	15	Seltenheit, Eigenart, kulturhistorische Bedeutung, Ortsbild
416-01		Eibe	1	Eibe	Netzen	2	33	14	Seltenheit, Eigenart, Alter, Größe
428-01	138	Kiefer	1	Gemeine Kiefer (<i>Pinus sylvestris</i> L.)	Neuendorf/b. Brück	6	(1-10)	13	Seltenheit, Eigenart, Landschaftsbild
428-02	139	Eiche	1	Stiel-Eiche (<i>Quercus robur</i> L.)	Neuendorf/b. Brück	5	105/1	21	Seltenheit, Eigenart, Ortsbild
428-03	140	Ulme	1	Flatter-Ulme (<i>Ulmus laevis</i> PALLAS)	Neuendorf/b. Brück	5	105/1	20	Seltenheit, Eigenart, Größe, Ortsbild
428-04	141, 142	zwei Maulbeerbäume	2	Weißer Maulbeere (<i>Morus alba</i> L.)	Neuendorf/b. Brück	3	1	8	Seltenheit, Eigenart, kulturhistorische Bedeutung, dendrologische Besonderheit
432-01	143	Linde	1	Linde (<i>Tilia spec.</i>)	Nichel	6	129	13	Seltenheit, Eigenart
436-01		Fischer's Eiche	1	Stiel-Eiche (<i>Quercus robur</i>)	Niebel	4	183	20	Seltenheit, Eigenart, Größe
448-01	144	Eiche	1	Stiel-Eiche (<i>Quercus robur</i> L.)	Niemegk	2	291/1	29	Seltenheit, Eigenart, Ortsbild
448-02	145	Silberweide	1	Silber-Weide (<i>Salix alba</i> L.)	Niemegk	11	21	18	Seltenheit, Eigenart, Landschaftsbild
448-03	146	Blut-Buche	1	Blut-Buche (<i>Fagus sylvatica</i> var <i>purpurea</i> (AIT.) SCHNEID.)	Lühnsdorf	2	101	17	Seltenheit, Eigenart, Landschaftsbild, Größe
448-04		Birnbäum	1	Birne	Hohenwerbig	1	46	14	Seltenheit, Eigenart, Größe
448-05		Zwei Eichen	2	Stieleiche	Hohenwerbig	1	93	16/12	Seltenheit, Eigenart, Landschaftsbild
448-06		Stiel-Eiche	1	Stiel-Eiche (<i>Quercus robur</i>)	Hohenwerbig	1	55	25	Seltenheit, Eigenart, Landschaftsbild
448-07		Eichen am Sportplatz	2	Stieleiche	Hohenwerbig	3	1	25/15	Seltenheit, Eigenart, Landschaftsbild
452-01		Eiche	1	Stiel-Eiche (<i>Quercus robur</i>)	Nudow	1	71	20	Seltenheit, Eigenart, Größe
456-01		Knorrige Kiefer	1	Gemeine Waldkiefer (<i>Pinus sylvestris</i>)	Oberjünne	4	28/5	15	Seltenheit, Eigenart, Ortsbild
456-02		Dorf-Eiche	1	Stiel-Eiche (<i>Quercus robur</i>)	Oberjünne	4	28/5	17	Seltenheit, Eigenart, Ortsbild
460-01		Zwei Eichen	2	Stiel-Eiche (<i>Quercus robur</i>)	Riewend	7	96, 95, evt. auch 94	je 20	Seltenheit, Eigenart
460-03		Wacholder	1	Wacholder	Päwesin	5	90	5	Seltenheit, Eigenart
472-01		Birke	1	Birke	Plessow	5	(284-287)	13	Seltenheit, Eigenart, Landschaftsbild
476-01		Stieleiche	1	Stiel-Eiche (<i>Quercus robur</i>)	Pritzerbe(Seelensd.)	12	6	25	Seltenheit, Eigenart, Größe, Ortsbild
476-02		Kastanie	1	Gemeine Roßkastanie (<i>Aesculus hippocastanum</i>)	Pritzerbe(Seelensd.)	17	1? (s. Furkarten)	18	Seltenheit, Eigenart, Landschaftsbild
480-02		Schnurbaum	1	Japanischer Schnurbaum (<i>Sophora robur</i>)	Prütze	2	72 (73?)	20	Seltenheit, Eigenart, Ortsbild
484-01	147	Kastanie	1	Gemeine Roßkastanie (<i>Aesculus hippocastanum</i> L.)	Raben	4	117	22	Seltenheit, Eigenart, Ortsbild
484-02	148	Linde	1	Sommer-Linde (<i>Tilia cf. plyphyllos</i> SCOP.)	Raben	4	111	13	Seltenheit, Eigenart, Größe, Wuchs

Lfd. Nr.	alte Nr.	Name	Anzahl	Art	Gemarkung	Flur	Flurstück	d in m	Begründung
484-03	149	Geschwister-Linde	1	Winter-Linde (<i>Tilia cf. cordata</i> MILL.)	Raben	4	12/4	19	Seltenheit, Eigenart, Wuchs, Landschaftsbild
488-01		Eichen	26*	Stiel-Eiche (<i>Quercus robur</i>)	Rädel	1	1/2, 2/1, 2/2	20	Seltenheit, Eigenart, Landschaftsbild
488-03		Eichen-Allee	21	Trauben-Eiche (<i>Quercus petraea</i>), Stiel-Eiche (<i>Quercus robur</i>)	Rädel	1	2/1	20	Seltenheit, Eigenart
488-04		Eichen	2	Stiel-Eiche (<i>Quercus robur</i>)	Rädel	3	100/2	je 20	Seltenheit, Eigenart
492-01		Kastanien-Allee	63	Gemeine Roßkastanie (<i>Aesculus hippocastanum</i>)	Radewege	7	55	20	Seltenheit, Eigenart
496-01	150	Kastanie 1	1	Gemeine Roßkastanie (<i>Aesculus hippocastanum</i> L.)	Rädigke	2	49, evtl. 63	25	Seltenheit, Eigenart, Ortsbild
496-02	151	Kastanie 2	1	Gemeine Roßkastanie (<i>Aesculus hippocastanum</i> L.)	Rädigke	2	87	21	Seltenheit, Eigenart, Landschaftsbild
496-03	152	Kastanie 3	1	Gemeine Roßkastanie (<i>Aesculus hippocastanum</i> L.)	Rädigke	2	63	17	Seltenheit, Eigenart, Ortsbild
496-04	153	Ulme	1	Flatter-Ulme (<i>Ulmus laevis</i> PALLAS.)	Rädigke	2	63	18	Seltenheit, Eigenart, Größe, Ortsbild
496-05	154	dreistämmige Kiefer	1	Gemeine Kiefer (<i>Pinus sylvestris</i> L.)	Rädigke	1	13	13	Seltenheit, Eigenart, Wuchs, Landschaftsbild
500-02	156	Dorf-Allee		Linden (<i>Tilia spec.</i>), Roß-Kastanien (<i>Aesculus hippocastanum</i> L.), Stiel-Eiche (<i>Quercus robur</i>)	Ragösen	6	256	15	Seltenheit, Eigenart, Ortsbild
500-03	157	Dorf-Eiche	1	Stiel-Eiche (<i>Quercus robur</i> L.)	Ragösen	6	254	22	Seltenheit, Eigenart, Größe, Ortsbild
500-04	158	Eiche 1 auf Bullenberg	1	Stiel-Eiche (<i>Quercus robur</i> L.)	Ragösen	5	57	21	Seltenheit, Eigenart, Landschaftsbild
500-05	159	Eiche 2 auf Bullenberg	1	Stiel-Eiche (<i>Quercus robur</i> L.)	Ragösen	5	56	17	Seltenheit, Eigenart, Landschaftsbild
500-06	160	Eiche 3 auf Bullenberg	1	Stiel-Eiche (<i>Quercus robur</i> L.)	Ragösen	5	61	17	Seltenheit, Eigenart, Landschaftsbild
500-07	161	Eiche 4 auf Bullenberg	1	Stiel-Eiche (<i>Quercus robur</i> L.)	Ragösen	5	61	15	Seltenheit, Eigenart, Landschaftsbild
500-08	162	Eiche 5 auf Bullenberg	1	Stiel-Eiche (<i>Quercus robur</i> L.)	Ragösen	5	61	15	Seltenheit, Eigenart, Landschaftsbild
500-09	163	Eiche 6 auf Bullenberg	1	Stiel-Eiche (<i>Quercus robur</i> L.)	Ragösen	5	61	15	Seltenheit, Eigenart, Landschaftsbild
500-10	164	Eiche 7 auf Bullenberg	1	Stiel-Eiche (<i>Quercus robur</i> L.)	Ragösen	5	61	14	Seltenheit, Eigenart, Landschaftsbild
512-01	165	Trauben-Eiche	1	Trauben-Eiche (<i>Quercus petraea</i> (MATTUSCHKA) LIEBL.)	Reetz	1	90, nahe 94	22	Seltenheit, Eigenart, Wuchs, Ortsbild
512-02	166	Sommer-Linde	1	Sommer-Linde (<i>Tilia platyphyllos</i> SCOP.)	Reetz	1	90	19	Seltenheit, Eigenart, Ortsbild
512-03	167	Winter-Linde	1	Winter-Linde (<i>Tilia cordata</i> MILL.)	Reetz	1	96	20	Seltenheit, Eigenart, Größe, Ortsbild
512-04	168	Silber-Weide 1	1	Silber-Weide (<i>Salix alba</i> L.)	Reetz	16	38	28	Seltenheit, Eigenart, Größe, Landschaftsbild
512-05	169	Silber-Weide 2	1	Silber-Weide (<i>Salix alba</i> L.)	Reetz	1	422	24	Seltenheit, Eigenart, Größe, Landschaftsbild
512-07	171, 172	zwei Eichen	2	Stiel-Eiche (<i>Quercus robur</i> L.)	Reetz	17	57	insg. 30	Seltenheit, Eigenart, Größe, Landschaftsbild
512-08	173	Platanen-Allee		Platane (<i>Platanus hispanica</i> MUENCHH.), 2 Spitz-Ahorn (<i>Acer platanoides</i> L.)	Reetz	17	48	20	Seltenheit, Eigenart, kulturhistorische Bedeutung

Lfd. Nr.	alte Nr.	Name	Anzahl	Art	Gemarkung	Flur	Flurstück	d in m	Begründung
512-09	174	Kastanien- und Linden-Allee		Gemeine Roßkastanie (<i>Aesculus hippocastanum</i> L.) und Linde (<i>Tilia spec.</i>)	Reetz	18	14, 15 u. 41	20	Seltenheit, Eigenart, kulturhistorische Bedeutung
512-10	175	Eiche 1	1	Stiel-Eiche (<i>Quercus robur</i> L.)	Reetz	9	26	38	Seltenheit, Eigenart, Größe, Landschaftsbild
512-11	176	Eiche 2	1	Stiel-Eiche (<i>Quercus robur</i> L.)	Reetz	9	27, evtl. 42	25	Seltenheit, Eigenart, Größe, Landschaftsbild
516-01	177	Rot-Buche	1	Rot-Buche (<i>Fagus sylvatica</i> L.)	Reetzerhütten	4	67	22	Seltenheit, Eigenart, Größe, Landschaftsbild
516-02	178	Winter-Linde	1	Winter-Linde (<i>Tilia cordata</i> MILL.)	Reetzerhütten	4	22	18	Seltenheit, Eigenart, Größe, Landschaftsbild
516-03	179	Sommer-Linde	1	Sommer-Linde (<i>Tilia platyphyllos</i> SCOP.)	Reetzerhütten	4	23/1	18	Seltenheit, Eigenart, Wuchs, Ortsbild
516-04	180	Lärche	1	Europäische Lärche (<i>Larix cf. decidua</i> MILL.)	Reetzerhütten	4	24	15	Seltenheit, Eigenart, Größe
532-01		Birke am Neurietzer Teich	1	Sand-Birke (<i>Betula pendula</i>)	Rietz	4	69	10	Seltenheit, Eigenart
560-01		Eiche	1	Stiel-Eiche (<i>Quercus robur</i>)	Schäpe	3	45/5	15	Seltenheit, Eigenart, Ortsbild
560-02		Maulbeer-Strauch	1	Weißer Maulbeere (<i>Morus alba</i>)	Schäpe	3	45/2	10	Seltenheit, Eigenart, dendrologische Bedeutung
568-01		Ulme	1	Ulme (<i>Ulmus spec.</i>)	Schenkenhorst	2	174/1	16	Seltenheit, Eigenart, Größe
572-01	186	Eiche am Mühlenbach	1	Stiel-Eiche (<i>Quercus robur</i> L.)	Schlalach	3	61	25	Seltenheit, Eigenart, Größe, Ortsbild
572-02	187	Linde auf Kirchvorplatz	1	Winter-Linde (<i>Tilia cf. cordata</i> MILL.)	Schlalach	3	67; 83	15	Seltenheit, Eigenart
572-03	188	Eiche auf Kirchvorplatz	1	Stiel-Eiche (<i>Quercus robur</i> L.)	Schlalach	3	67; 83	24	Seltenheit, Eigenart, Größe, Ortsbild
572-04	189 - 19	"Drei-Eichen"	3	Stiel-Eiche (<i>Quercus robur</i> L.)	Schlalach	2	66, evtl. 69	insg. 20	Seltenheit, Eigenart, Landschaftsbild
576-01	192	Rot-Buche	1	Rot-Buche (<i>Fagus sylvatica</i> L.)	Schlamau	4	1	30	Seltenheit, Eigenart, Größe, Landschaftsbild
576-02	193	"Dicke Eiche"	1	Stiel-Eiche (<i>Quercus robur</i> L.)	Schlamau	2	41 u. 43	22	Seltenheit, Eigenart, Größe, Landschaftsbild
576-03	194	Eiche 1 am Teich	1	Stiel-Eiche (<i>Quercus robur</i> L.)	Schlamau	9	8	19	Seltenheit, Eigenart, Größe, Landschaftsbild
576-04	195	Eiche 2 am Teich	1	Stiel-Eiche (<i>Quercus robur</i> L.)	Schlamau	9	4	19	Seltenheit, Eigenart, Wuchs, Landschaftsbild
576-05	196	Eiche	1	Stiel-Eiche (<i>Quercus robur</i> L.)	Schlamau	9	4	17	Seltenheit, Eigenart, Landschaftsbild
576-06	197	Kastanie	1	Gemeine Roßkastanie (<i>Aesculus hippocastanum</i> L.)	Schlamau	9	32; evtl. 31	16	Seltenheit, Eigenart, Ortsbild
576-08	199	Rot-Buche 1	1	Rot-Buche (<i>Fagus sylvatica</i> L.)	Schlamau	6	31/4	25	Seltenheit, Eigenart, Landschaftsbild
576-09	200	Rot-Buche 2	1	Rot-Buche (<i>Fagus sylvatica</i> L.)	Schlamau	6	8	22	Seltenheit, Eigenart, Landschaftsbild
576-10	201 - 20	vier Eichen am Weg	4	Stiel-Eiche (<i>Quercus robur</i> L.)	Schlamau	6	8	22/15/ 14/16	Seltenheit, Eigenart, Größe, Landschaftsbild
576-11	205	Eiche 5	1	Stiel-Eiche (<i>Quercus robur</i> L.)	Schlamau	6	8	16	Seltenheit, Eigenart, Größe
584-01		Stieleiche	1	Stiel-Eiche (<i>Quercus robur</i>)	Schmergow	6	177	25	Seltenheit, Eigenart, Landschaftsbild

Lfd. Nr.	alte Nr.	Name	Anzahl	Art	Gemarkung	Flur	Flurstück	d in m	Begründung
596-01		Eiche	1	Stiel-Eiche (<i>Quercus robur</i>)	Seddin	2	4/3	20	Seltenheit, Eigenart, Ortsbild
596-02		Baumbestand Kirchhof	26	Flatter-Ulme (<i>U. laevis</i>), Winter-Linde (<i>Tilia cordata</i>), Spitz-Ahorn (<i>Ac.plat.</i>), Trauben-Eiche, Esche	Seddin	2	1	15-30	Seltenheit, Eigenart, Ortsbild
596-03		Eichen	2	Stiel-Eiche (<i>Quercus robur</i>)	Neuseddin	2	89/3	je 20	Seltenheit, Eigenart, Größe, Landschaftsbild
596-04		Maulbeere	1	Weißer Maulbeerbaum (<i>Morus alba</i>)	Seddin	1	16/3	12	Seltenheit, Eigenart, dendrologische Bedeutung
596-05		Kiefer	1	Kiefer	Neuseddin	2	73/2	11	Seltenheit, Eigenart
596-06		Eiche	1	Stieleiche	Neuseddin	2	89/3	20	Seltenheit, Eigenart, Größe, Landschaftsbild
596-07		Kiefer	1	Kiefer	Neuseddin	3	59	10	Seltenheit, Eigenart
604-01		Weißdorn	1	Eingrifflicher Weißdorn (<i>Crataegus monogyna</i>)	Stahnsdorf	4	1891	15	Seltenheit, Eigenart
604-02		Baumhasel	2	Baumhasel (<i>Corylus colurna</i>)	Stahnsdorf	3	1/3	je 10	Seltenheit, Eigenart, dendrologische Bedeutung
612-01		Linde	1	Winter-Linde (<i>Tilia cordata</i>)	Stücken	2	208/1	13	Seltenheit, Eigenart, Größe, Landschaftsbild
612-02		Eiche	1	Stiel-Eiche (<i>Quercus robur</i>)	Stücken	2	22	20	Seltenheit, Eigenart, Größe
612-03		Trompetenbaum	1	Trompetenbaum (<i>Catalpa bignoides</i>)	Stücken	2	208/3	13	Seltenheit, Eigenart, dendrologische Bedeutung
612-04		Eiche	1	Stiel-Eiche (<i>Quercus robur</i>)	Stücken	2	208/3	20	Seltenheit, Eigenart, Größe
612-05		Linde	1	Winter-Linde (<i>Tilia cordata</i>)	Stücken	2	22	20	Seltenheit, Eigenart
612-06		Missionseiche	1	Stiel-Eiche (<i>Quercus robur</i>)	Stücken	2	32	35	Seltenheit, Eigenart, Größe, kulturhistorische Bedeutung
616-01		Bernadotte-Linde	1	Linde (<i>Tilia spec.</i>)	Teltow (Ruhlsdorf)	3	29/3	22	Seltenheit, Eigenart, Größe, kulturhistorische Bedeutung
616-02		Eiche	1	Stiel-Eiche (<i>Quercus robur</i>)	Teltow (Ruhlsdorf)	3	29/2	20	Seltenheit, Eigenart, Landschaftsbild, Wuchs
616-03		Eiche	1	Trauben-Eiche (<i>Quercus petraea</i>)	Teltow	1	121	20	Seltenheit, Eigenart, Ortsbild
616-04		Linden	6	Linde (<i>Tilia spec.</i>)	Teltow	1	120	je 20	Seltenheit, Eigenart, Ortsbild
632-01		Eiche	2	Stiel-Eiche (<i>Quercus robur</i>)	Treuenbrietzen	32	168, evt. 181	20	Seltenheit, Eigenart, Größe
632-02		Eichen	4	Stiel-Eiche (<i>Quercus robur</i>)	Treuenbrietzen	31	45/1, 68/1	20-25	Seltenheit, Eigenart, Größe
632-04		Eiche	1	Stiel-Eiche (<i>Quercus robur</i>)	Treuenbrietzen	31	72	20	Seltenheit, Eigenart, Größe
632-05		Eiche	1	Stiel-Eiche (<i>Quercus robur</i>)	Treuenbrietzen	31	60	25	Seltenheit, Eigenart, Größe
632-06		Eiche	1	Stiel-Eiche (<i>Quercus robur</i>)	Treuenbrietzen	4	424/10, evt. 225/28	20	Seltenheit, Eigenart, Größe

Lfd. Nr.	alte Nr.	Name	Anzahl	Art	Gemarkung	Flur	Flurstück	d in m	Begründung
632-07		Eiche	1	Stiel-Eiche (Quercus robur)	Treuenbrietzen	26	15/1 evt. auch 12/2	15	Seltenheit, Eigenart, Größe, Landschaftsbild
632-08		Königs-Eiche	1	Stiel-Eiche (Quercus robur)	Treuenbrietzen	22	37	20	Seltenheit, Eigenart, Größe
632-10		Eiche	1	Stiel-Eiche (Quercus robur L.)	Treuenbrietzen	35	85/1	17	Seltenheit, Eigenart, Landschaftsbild, Wuchs
640-01		Dorf-Linde	1	Linde (Tilia spec.)	Viesen	1	114 o. 487/90	18	Seltenheit, Eigenart, Größe
656-02		Blutbuche	1	Blutbuche (Fagus sylvatica "Atropurpurea")	Werder	2	53/2	20	Seltenheit, Eigenart, Ortsbild
656-03		Eiche	1	Stiel-Eiche (Quercus robur)	Werder	1	312	25	Seltenheit, Eigenart, Größe, Ortsbild
656-04		Ulme	1	Ulme (Ulmus spec.)	Werder	16	247/2	20	Seltenheit, Eigenart
656-05		Eiche	1	Stiel-Eiche (Quercus robur)	Werder	16	521	27	Seltenheit, Eigenart, Wuchs
656-06		Gingko-Bäume	2	Gingko (Gingko biloba)	Werder (Petzow)	28	177/2	je 10	Seltenheit, Eigenart, dendrologische Bedeutung
656-09		zwei Linden	2	Linde (Tilia spec.)	Werder (Petzow)	28	246	je 10	Seltenheit, Eigenart, Landschaftsbild
656-10		Linden-Reihe	7	Linde (Tilia spec.)	Werder (Petzow)	28	177/2	20	Seltenheit, Eigenart, Landschaftsbild
656-11		Lindentor	4	Linde (Tilia spec.)	Werder (Petzow)	28	75	zusammen 20	Seltenheit, Eigenart, Landschaftsbild
664-01	206	Eiche 1 auf "Gerölle"	1	Stiel-Eiche (Quercus robur L.)	Wiesenburg	3	156	18	Seltenheit, Eigenart, Landschaftsbild
664-02	207	Eiche 2 auf "Gerölle"	1	Stiel-Eiche (Quercus robur L.)	Wiesenburg	3	153, evtl. 154	18	Seltenheit, Eigenart, Größe, Landschaftsbild
664-03	208	Eiche 3 auf "Gerölle"	1	Stiel-Eiche (Quercus robur L.)	Wiesenburg	3	149, evtl. 150	12	Seltenheit, Eigenart, Größe, Landschaftsbild
664-04	209	Eiche 4 auf "Gerölle"	1	Stiel-Eiche (Quercus robur L.)	Wiesenburg	3	162	20	Seltenheit, Eigenart, Größe, Landschaftsbild
664-05	210	Eiche 5 auf "Gerölle"	1	Stiel-Eiche (Quercus robur L.)	Wiesenburg	3	209	20	Seltenheit, Eigenart, Größe, Landschaftsbild
664-06	211	Eiche	1	Stiel-Eiche (Quercus robur L.)	Wiesenburg	3	112	17	Seltenheit, Eigenart, Ortsbild
664-07	212 - 21	drei Eichen am "Ochsenstall"	3	Stiel- u. Trauben-Eiche (Quercus robur L., Q. petraea (MATTUSCHKA) LIEBL.)	Wiesenburg	3	107	25/13/17	Seltenheit, Eigenart, Größe, Landschaftsbild
664-08	215	Eiche 1 "Fünf Eichen"	1	Stiel-Eiche (Quercus robur L.)	Wiesenburg	3	9	20	Seltenheit, Eigenart, Größe, Landschaftsbild
664-09	216	Eiche 2 "Fünf Eichen"	1	Stiel-Eiche (Quercus robur L.)	Wiesenburg	3	9	22	Seltenheit, Eigenart, Größe, Landschaftsbild
664-10	217	Eiche 3 "Fünf Eichen"	1	Stiel-Eiche (Quercus robur L.)	Wiesenburg	3	9	20	Seltenheit, Eigenart, Größe, Landschaftsbild
664-11	218	Eiche 4 "Fünf Eichen"	1	Stiel-Eiche (Quercus robur L.)	Wiesenburg	3	9	16	Seltenheit, Eigenart, Größe, Landschaftsbild
664-12	219	Eiche 5 "Fünf Eichen"	1	Stiel-Eiche (Quercus robur L.)	Wiesenburg	3	9	15	Seltenheit, Eigenart, Größe, Landschaftsbild
664-13	220	Eiche am Teich	1	Stiel-Eiche (Quercus robur L.)	Wiesenburg	3	21	18	Seltenheit, Eigenart, Größe, Landschaftsbild
664-14	221	Eiche	1	Stiel-Eiche (Quercus robur L.)	Wiesenburg	3	31/2, evtl. 30	20	Seltenheit, Eigenart, Größe, Landschaftsbild

Lfd. Nr.	alte Nr.	Name	Anzahl	Art	Gemarkung	Flur	Flurstück	d in m	Begründung
664-15	222	Linde	1	Linde (<i>Tilia cf. vulgaris</i>)	Wiesenburg	2	179, 153 o. 154	20	Seltenheit, Eigenart, Größe, Landschaftsbild
664-16	223	Eiche auf Galgenberg	1	Stiel-Eiche (<i>Quercus robur</i> L.)	Wiesenburg	2	77, 78 o. 79	18	Seltenheit, Eigenart, Landschaftsbild
664-17	224	Eiche	1	Stiel-Eiche (<i>Quercus robur</i> L.)	Wiesenburg	1	630	20	Seltenheit, Eigenart, Größe, Landschaftsbild
664-18	225	vielstämmige Hain-Buche	1	Hain-Buche (<i>Carpinus betulus</i> L.)	Wiesenburg	1	532/4, evtl. 531/3	27	Seltenheit, Eigenart, Wuchs, Landschaftsbild
664-19	226	Eiche 1 (Kläranlage)	1	Stiel-Eiche (<i>Quercus robur</i> L.)	Wiesenburg	4	239, evtl. 240	27	Seltenheit, Eigenart, Wuchs, Landschaftsbild
664-20	227	Eiche 2 (Kläranlage)	1	Stiel-Eiche (<i>Quercus robur</i> L.)	Wiesenburg	4	238	18	Seltenheit, Eigenart, Wuchs, Landschaftsbild
664-21	228	Eiche 3 (Kläranlage)	1	Stiel-Eiche (<i>Quercus robur</i> L.)	Wiesenburg	4	238	20	Seltenheit, Eigenart, Wuchs, Landschaftsbild
664-22	229	Eiche 4 (Kläranlage)	1	Stiel-Eiche (<i>Quercus robur</i> L.)	Wiesenburg	4	223, 224	23	Seltenheit, Eigenart, Wuchs, Landschaftsbild
664-23	230	Eiche 5 (Kläranlage)	1	Stiel-Eiche (<i>Quercus robur</i> L.)	Wiesenburg	4	222	20	Seltenheit, Eigenart, Landschaftsbild
664-24	231	Eiche 6 (Kläranlage)	1	Stiel-Eiche (<i>Quercus robur</i> L.)	Wiesenburg	4	219, 220	20	Seltenheit, Eigenart, Landschaftsbild
664-25	232	Eiche 7 (Kläranlage)	1	Stiel-Eiche (<i>Quercus robur</i> L.)	Wiesenburg	4	218	20	Seltenheit, Eigenart, Landschaftsbild
664-26	233	Eiche 8 (Kläranlage)	1	Stiel-Eiche (<i>Quercus robur</i> L.)	Wiesenburg	4	218	15	Seltenheit, Eigenart, Landschaftsbild
664-27	234	Eiche 9 (Kläranlage)	1	Stiel-Eiche (<i>Quercus robur</i> L.)	Wiesenburg	4	203	25	Seltenheit, Eigenart, Landschaftsbild
664-28	235	Eiche 10 (Kläranlage)	1	Stiel-Eiche (<i>Quercus robur</i> L.)	Wiesenburg	4	201	25	Seltenheit, Eigenart, Landschaftsbild
664-30	237	Eiche 2 am Kindergarten	1	Stiel-Eiche (<i>Quercus robur</i> L.)	Wiesenburg	1	312/4	25	Seltenheit, Eigenart, Größe, Ortsbild
664-31	238	Eiche 3 am Kindergarten	1	Stiel-Eiche (<i>Quercus robur</i> L.)	Wiesenburg	1	325, evtl. 331	12	Seltenheit, Eigenart, Größe, Ortsbild
664-32	239 - 24	Eichen 4 - 6 am Kindergarten	3	Stiel-Eiche (<i>Quercus robur</i> L.)	Wiesenburg	1	327, 326	zusammen 30	Seltenheit, Eigenart, Größe, Landschaftsbild
664-33	242	Blut-Buche (Park)	1	Blut-Buche (<i>Fagus sylvatica</i> L. var. <i>rubra</i>)	Wiesenburg	4	308/2	33	Seltenheit, Eigenart, Wuchs, Landschaftsbild
664-34	243	Rot-Buche 1 (Park)	1	Rot-Buche (<i>Fagus sylvatica</i> L.)	Wiesenburg	1	390	19	Seltenheit, Eigenart, Größe
664-35	244	Rot-Buche 2 (Park)	1	Rot-Buche (<i>Fagus sylvatica</i> L.)	Wiesenburg	1	390	22	Seltenheit, Eigenart, Größe, Landschaftsbild
664-36	245	Rot-Buche 3 (Park)	1	Rot-Buche (<i>Fagus sylvatica</i> L.)	Wiesenburg	1	390	27	Seltenheit, Eigenart, Größe, Landschaftsbild
664-38	247	Trauerbuche (Park)	1	Hänge-Buche (<i>Fagus sylvatica</i> L. var. <i>pendula</i>)	Wiesenburg	1	390	16	Seltenheit, Eigenart, Wuchs, Landschaftsbild
664-39	249	Esche (Schloß)	1	Gemeine Esche (<i>Fraxinus excelsior</i> L.)	Wiesenburg	1	438	20	Seltenheit, Eigenart, Wuchs, Ortsbild
664-40	250	Eiche 1 (Bahnhof)	1	Stiel-Eiche (<i>Quercus robur</i> L.)	Wiesenburg	4	288, evtl. 286/2	13	Seltenheit, Eigenart, Größe, Landschaftsbild

Anlage 1 Naturdenkmale

Lfd. Nr.	alte Nr.	Name	Anzahl	Art	Gemarkung	Flur	Flurstück	d in m	Begründung
664-41	251	Eiche 2 (Bahnhof)	1	Stiel-Eiche (<i>Quercus robur</i> L.)	Wiesenburg	4	288, evtl. 286/2	13	Seltenheit, Eigenart, Größe, Landschaftsbild
664-42	252	Eiche 3 (Bahnhof)	1	Stiel-Eiche (<i>Quercus robur</i> L.)	Wiesenburg	4	286/2	25	Seltenheit, Eigenart, Größe, Landschaftsbild
664-43	253	Eiche 4 (Bahnhof)	1	Stiel-Eiche (<i>Quercus robur</i> L.)	Wiesenburg	4	308/2	21	Seltenheit, Eigenart, Größe, Landschaftsbild
664-44	254	Eiche 5 (Bahnhof)	1	Stiel-Eiche (<i>Quercus robur</i> L.)	Wiesenburg	4	308/2	15	Seltenheit, Eigenart, Größe, Landschaftsbild
664-45	255	Eiche 6 (Bahnhof)	1	Stiel-Eiche (<i>Quercus robur</i> L.)	Wiesenburg	4	308/2	27	Seltenheit, Eigenart, Größe, Landschaftsbild
664-46	256	Eiche 7 (Bahnhof)	1	Stiel-Eiche (<i>Quercus robur</i> L.)	Wiesenburg	4	290	23	Seltenheit, Eigenart, Größe, Landschaftsbild
664-47	257	Eiche 8 (Bahnhof)	1	Stiel-Eiche (<i>Quercus robur</i> L.)	Wiesenburg	4	288	13	Seltenheit, Eigenart, Größe, Landschaftsbild
664-48	258	Eiche 9 (Bahnhof)	1	Stiel-Eiche (<i>Quercus robur</i> L.)	Wiesenburg	4	294, 293	20	Seltenheit, Eigenart, Größe, Landschaftsbild
664-49	259	Blut-Buche	1	Blut-Buche (<i>Fagus sylvatica</i> L. var. <i>rubra</i>)	Wiesenburg	4	290	19	Seltenheit, Eigenart, Größe, Landschaftsbild
664-50	260	Douglasie	1	Douglasie (<i>Pseudotsuga menziesii</i> (MIRBEL) FRANCO)	Wiesenburg	4	290	12	Seltenheit, Eigenart, Größe, Landschaftsbild
664-51	261	Lärche 1	1	Europäische Lärche (<i>Larix decidua</i> MILL.)	Wiesenburg	4	290	10	Seltenheit, Eigenart
664-52	262	Lärche 2	1	Europäische Lärche (<i>Larix decidua</i> MILL.)	Wiesenburg	4	308/2	10	Seltenheit, Eigenart
688-01		Kiefer	1	Gemeine Waldkiefer (<i>Pinus sylvestris</i>)	Wusterwitz	3	49/!	13	Seltenheit, Eigenart, Wuchs
688-02		Eiche	1	Stiel-Eiche (<i>Quercus robur</i>)	Wusterwitz	7	468/50	15	Seltenheit, Eigenart, Landschaftsbild
692-01		Eiche	1	Stiel-Eiche (<i>Quercus robur</i>)	Zauchwitz	4	102	15	Seltenheit, Eigenart, Größe
692-02		Altkiefer	1	Kiefer	Zauchwitz	4	69, evtl. 68	5	Seltenheit, Eigenart, Größe
696-01		Eichen	2	Stiel-Eiche (<i>Quercus robur</i>)	Ziesar	2	74	20	Seltenheit, Eigenart, Größe, Landschaftsbild
696-02		Esche	1	Gemeine Esche (<i>Fraxinus excelsior</i>)	Ziesar	2	74	je 20	Seltenheit, Eigenart, Größe, Landschaftsbild

Anlage 2 Aufhebung von Naturdenkmalen gemäß § 9

Lfd. Nr.	alte Nr.	Name	Anzahl	Art	Gemarkung	Flur	Flurstück	Begründung
020-14	023	Burghof-Linde	1	Winter-Linde (<i>Tilia cordata</i> MILL.)	Belzig	12	219	fehlende Schutzwürdigkeit als ND
036-01		Rotbuche	1	Rotbuche (<i>Fagus sylvatica</i>)	Bergholz-Rehbrücke	10	21	Sicherheitsrisiko
076-06	038	tote Eiche	1	Stiel-Eiche (<i>Quercus cf. robur</i> L.)	Brück	15	110/3	für ND fehlende Schutzwürdigkeit
100-01		Friedens-Eiche	1	Stiel-Eiche (<i>Quercus robur</i>)	Butzow	1	188/16	nicht mehr vorhanden
104-02	048	tote Kiefer	1	Gemeine Kiefer (<i>Pinus sylvestris</i> L.)	Cammer	4	241	Sicherheitsrisiko
116-03	054	tote Eiche	1	Stiel-Eiche (<i>Quercus cf. robur</i> L.)	Damelang-Freienthal	3	125	als ND unzureichende Schutzwürdigkeit
200-01		Pappel	1	Pappel (<i>Populus spec.</i>)	Glindow	-	-	nicht mehr vorhanden
200-02		Eibe	1	Eibe (<i>Taxus baccata</i>)	Glindow	-	-	nicht mehr vorhanden
480-01		Kastanie	1	Gemeine Roßkastanie (<i>Aesculus hippocastanum</i>)	Prützke	-	-	nicht mehr vorhanden
656-01		Blutbuche	1	Blutbuche (<i>Fagus sylvatica "Atropurpurea"</i>)	Werder	-	-	nicht mehr vorhanden
664-29	236	Eiche 1 am Kindergarten	1	Stiel-Eiche (<i>Quercus cf. robur</i> L.)	Wiesenburg	1	312/4	als ND unzureichende Schutzwürdigkeit

Bekanntmachungsanordnung

Die 1. Verordnung über Naturdenkmale (ND) im Landkreis Potsdam-Mittelmark vom 07. Dezember 2000 wird im amtlichen Verkündungsblatt, dem Amtsblatt für den Landkreis Potsdam-Mittelmark, öffentlich bekannt gemacht.

Belzig, den 31.01.2001

Koch
Landrat

Information

Mitteilung über öffentliche Zustellung

Im amtlichen Aushangkasten des Landkreises Potsdam-Mittelmark, Niemöller Straße 1, 14806 Belzig, Haus 6 und im Aushangkasten in der Außenstelle Papendorfer Weg, 14806 Belzig, Haus 1 sowie im amtlichen Aushangkasten der Gemeinde Grebs, 14797 Grebs, Dorfstraße 12 (vor der Sporthalle), Prützker Straße 19 (vor dem Bäcker) und Michelsdorfer Straße 1

ist an nachfolgend genannte Person mit zzt. unbekanntem oder behördlich nicht erreichbarem Aufenthaltsort gerichteter Bescheid gemäß § 1 des Verwaltungszustellungsgesetzes des Landes Brandenburg vom 18.10.1991 in Verbindung mit den §§ 1 und 15 des Verwaltungszustellungsgesetzes des Bundes vom 03.07.1952 in der jeweils geltenden Fassung öffentlich zugestellt.

Gemäß §§ 1 und 15 des Verwaltungszustellungsgesetzes des Bundes vom 03.07.1952 in Verbindung mit § 1 des Verwaltungszustellungsgesetzes des Landes Brandenburg vom 18.10.1991 gilt der Bescheid nach Ablauf

von 2 Wochen – gerechnet vom Tage der Veröffentlichung – als zugestellt.

Für **Herrn Gerhard Peter Rach**, geboren am 28.04.1948, zuletzt wohnhaft in 16683 Berlin, Borgzeile 33, liegt im Umweltamt, untere Abfallwirtschaftsbehörde, 14806 Belzig, Papendorfer Weg, Haus 2, Zimmer 406, folgendes Schriftstück

Bescheid vom: 02.02.2001
Aktenzeichen: 66.2Ks221-336-001/2000
zur Abholung bereit.

Bekanntmachungsanordnung

Gemäß § 2 Abs. 3 Satz 3 des Verwaltungsvollstreckungsgesetzes für das Land Brandenburg (VwVG BB) vom 18.12.1991 (GVBl. I S. 661), zuletzt geändert durch Gesetz vom 26.11.1998 (GVBl. I S. 218), habe ich mit Schreiben vom 23.01.2001 den **Wasser- und Abwasserzweckverband „Nieplitztal“ Treuenbrietzen zur Vollstreckungsbehörde für seine öffentlich-rechtlichen Geldforderungen mit folgender Maßgabe bestimmt:**

Die Bestimmung ist bis zum 31.12.2003 befristet und kann widerrufen werden, wenn die Verlagerung der Aufgaben zu einer weniger effektiven Aufgabenwahrnehmung der bisherigen Träger führt.

Belzig, den 01.02.2001

Koch
Landrat als allgemeine untere Landesbehörde

Bekanntmachung des Landrates des Landkreises Potsdam-Mittelmark als allgemeine untere Landesbehörde, Kommunalaufsichtsbehörde

Bekanntmachungsanordnung

Hiermit ordne ich an, dass nachstehende Bestellung eines Beauftragten gem. §§ 27 Abs. 3 GKG i.V.m. 128 Abs. 1 Nr. 2 GO für das Organ des ehrenamtlichen Verbandsvorstehers im Amtsblatt für den Landkreis Potsdam-Mittelmark, Ausgabe Februar 2001, öffentlich bekanntgemacht wird:

Belzig, den 05.02.2001

Koch
Landrat des Landkreises Potsdam-Mittelmark

Verlängerung der Bestellung eines Beauftragten gem. §§ 27 Abs. 3 GKG i.V.m. 128 Abs. 1 Nr. 2 GO für das Organ des ehrenamtlichen Verbandsvorstehers

Name des Zweckverbandes	Name des Beauftragten	für das Organ des	Verlängerung der Bestellung
Trink- und Abwasserzweckverband Lehnin	Berthold Satzky Verbandsvorstehers	ehrenamtlichen	30.01.2001 (befristet bis 28.02.2002)

Belzig, den 05.02.2001

Koch
Landrat des Landkreises Potsdam-Mittelmark

Bekanntmachungsanordnung

Gemäß § 24 Abs. 3 des Gesetzes über kommunale Gemeinschaftsarbeit im Land Brandenburg (GKG) in der Fassung der Bekanntmachung vom 28.05.1999 (GVBl. I S. 194) ordne ich an, die öffentlich-rechtlichen Vereinbarungen zur Übertragung der Aufgaben des Schulträgers der Grundschule zwischen

der Gemeinde Dippmannsdorf und der Gemeinde Schwanebeck,
der Gemeinde Dippmannsdorf und der Gemeinde Ragösen,
der Gemeinde Dippmannsdorf und der Gemeinde Lütte und
der Gemeinde Dippmannsdorf und der Gemeinde Fredersdorf

22 Amtsblatt Potsdam-Mittelmark 2/2001

im amtlichen Veröffentlichungsblatt des Landkreises Potsdam-Mittelmark bekannt zu machen.

Belzig, den 01.02.2001

Koch
Landrat als allgemeine untere Landesbehörde

Genehmigung der öffentlich-rechtlichen Vereinbarung zur Übertragung der Aufgaben des Schulträgers der Grundschule

Gemäß § 24 Abs. 2 des Gesetzes über kommunale Gemeinschaftsarbeit im Land Brandenburg (GKG) in der Fassung der Bekanntmachung vom 28.05.1999 (GVBl. 1 S. 194) habe ich die nachfolgende öffentlich-rechtliche Vereinbarung zur Übertragung der Aufgaben des Schulträgers der Grundschule mit Schreiben vom 31.01.2001 genehmigt.

Belzig, den 01.02.2001

Koch
Landrat als allgemeine untere Landesbehörde

Öffentlich-rechtliche Vereinbarung zur Übertragung der Aufgaben des Schulträgers der Grundschule

Zwischen den Beteiligten zu

1. der Gemeinde Fredersdorf vertreten durch den Amtsdirektor, Herrn Peter Kiep und den ehrenamtlichen Bürgermeister der Gemeinde, Herrn Klaus Gehricke und
2. der Gemeinde Dippmannsdorf vertreten durch den Amtsdirektor, Herrn Peter Kiep und den ehrenamtlichen Bürgermeister der Gemeinde, Herrn Martin Golze

wird auf der Grundlage des § 23 Abs. 2 Satz 1 des Gesetzes über kommunale Gemeinschaftsarbeit im Land Brandenburg (GKG) in der Neufassung vom 28.05.1999 GVBl. Teil 1 S. 194 folgende öffentlich-rechtliche Vereinbarung geschlossen.

§ 1 Gegenstand der Vereinbarung

1. Die Gemeinde Fredersdorf und die Gemeinde Dippmannsdorf haben gemäß § 99 i.V.m. den §§ 100,101 des BbgSchulG vom 12.04.1996 (GVBl. S. 102) in der jeweils gültigen Fassung innerhalb ihres Verwaltungsgebietes für die Errichtung, Unterhaltung und Verwaltung der Schulen als eigene Aufgabe zu sorgen, soweit durch vorgenanntes Gesetz nichts anderes bestimmt wird.
2. Die Gemeinde Dippmannsdorf verpflichtet sich, für die Schülerinnen und Schüler, die aus der Gemeinde Fredersdorf zum Besuch der Grundschule Dippmannsdorf verpflichtet sind, die Aufgabe gemäß Absatz 1 dieser Vereinbarung mit Wirkung vom 04.09.2000 wahrzunehmen. Die Rechte und Pflichten der Gemeinde Fredersdorf als Träger der Aufgabe bleiben hiervon unberührt.
3. Die Gemeinde Dippmannsdorf wird ermächtigt, den Schulbezirk für das Gebiet der Gemeinde Fredersdorf gemäß den schulrechtlichen Vorschriften (§ 106 BbgSchulG) durch Satzung festzulegen.

§ 2 Unterrichtung

1. Die Gemeinde Dippmannsdorf informiert im Sinne dieser öffentlich-rechtlichen Vereinbarung die Gemeinde Fredersdorf von schulorganisatorischen Neuregelungen, geplanten Schulbau- und Schulerhaltungsmaßnahmen an der Grundschule, die von Schülerinnen und Schülern der Gemeinde Fredersdorf besucht werden, jeweils rechtzeitig.

2. Vor Errichtung, Änderung oder Auflösung der Grundschule Dippmannsdorf, die von Schülerinnen und Schülern der Gemeinde Fredersdorf besucht wird, ist die Gemeinde Fredersdorf anzuhören.
3. Durch diese Vereinbarung werden die Kosten für Schulneu- oder Schulerweiterungsbauten nicht erfasst.

§ 3 Kosten

Die der Gemeinde Dippmannsdorf entstehenden Kosten im Sinne dieser Vereinbarung sind

1. die Kosten für Verwaltungspersonal und nicht pädagogisch tätige Bedienstete an Schulen und
2. die Sachkosten gemäß § 110 BbgSchulG.

§ 4 Schulkostenbeitrag

1. Die Gemeinde Fredersdorf leistet gemäß § 108 ff. BbgSchulG an die Gemeinde Dippmannsdorf einen Schulkostenbeitrag nach folgender Berechnung:
 - Grundlage des Schulkostenbeitrages ist der tatsächliche Finanzbedarf der Grundschule Dippmannsdorf. Dieser wird unter Anrechnung möglicher Zuschüsse und Zuwendungen, insbesondere für Lehrmittel und Schulspeisung ermittelt.
 - Die für die Schule ermittelten tatsächlichen Kosten werden durch die Gesamtzahl der Schüler dividiert und mit der Zahl der Kinder aus dem Gebiet der Gemeinde Fredersdorf multipliziert. Der so errechnete Betrag ist der zu erstattende Schulkostenbeitrag der Gemeinde Fredersdorf.
2. Stichtag für die einzusetzende Schülerzahl ist der Tag des Vorjahres, an dem die Schulstatistik durch die Schule erstellt wurde.
3. Nach Feststellung des Rechnungsergebnisses des Vorjahres wird durch die Gemeinde Dippmannsdorf der Schulkostenbeitrag der Gemeinde festgesetzt.

§ 5 Salvatorische Klausel

Sollte eine Bestimmung dieser Vereinbarung ganz oder teilweise unwirksam oder undurchführbar sein, so berührt dies nicht die Gültigkeit der übrigen Bestimmungen.

§ 6 Laufzeit

1. Diese Vereinbarung kann aus wichtigen Gründen von jedem der Beteiligten zum 31. Juli eines jeden Jahres mit einer Frist von einem Jahr gekündigt werden. Anderenfalls verlängert sich die Vereinbarung um ein weiteres Jahr.
2. Wichtige Gründe für die Kündigung sind insbesondere:
 - neue Gesetze und Verordnungen mit Auswirkungen auf diese Vereinbarung,
 - Nichteinhaltung der vereinbarten Vertragsverpflichtungen,
 - strukturelle Veränderungen der Gemeinde.

§ 7 Inkrafttreten

Diese Vereinbarung tritt am Tag nach ihrer Bekanntmachung im amtlichen Veröffentlichungsblatt der zuständigen Aufsichtsbehörde in Kraft.

Fredersdorf, den 08.08.2000
gez. Gehricke
ehrenamtl. Bürgermeister
der Gemeinde Fredersdorf

Dippmannsdorf, den 05.09.2000
gez. Golze
ehrenamtl. Bürgermeister
der Gemeinde Dippmannsdorf

Belzig, den 09.10.2000
gez. Kiep
Bürgermeister
als Amtsdirektor

Genehmigung der öffentlich-rechtlichen Vereinbarung zur Übertragung der Aufgaben des Schulträgers der Grundschule

Gemäß § 24 Abs. 2 des Gesetzes über kommunale Gemeinschaftsarbeit im Land Brandenburg (GKG) in der Fassung der Bekanntmachung vom 28.05.1999 (GVBl. 1 S. 194) habe ich die nachfolgende öffentlich-rechtliche Vereinbarung zur Übertragung der Aufgaben des Schulträgers der Grundschule mit Schreiben vom 31.01.2001 genehmigt.

Belzig, den 01.02.2001

Koch
Landrat als allgemeine untere Landesbehörde

Öffentlich-rechtliche Vereinbarung zur Übertragung der Aufgaben des Schulträgers der Grundschule

Zwischen den Beteiligten zu

1. der Gemeinde Lütte vertreten durch den Amtsdirektor,
Herrn Peter Kiep
und den ehrenamtlichen Bürgermeister
der Gemeinde,
Herrn Herbert Grüneberg
und
2. der Gemeinde Dippmannsdorf vertreten durch den Amtsdirektor,
Herrn Peter Kiep
und den ehrenamtlichen Bürgermeister
der Gemeinde, Herrn Martin Golze

wird auf der Grundlage des § 23 Abs. 2 Satz 1 des Gesetzes über kommunale Gemeinschaftsarbeit im Land Brandenburg (GKG) in der Neufassung vom 28.05.1999 GVBl. Teil 1 S. 194 folgende öffentlich-rechtliche Vereinbarung geschlossen.

§ 1 Gegenstand der Vereinbarung

1. Die Gemeinde Lütte und die Gemeinde Dippmannsdorf haben gemäß § 99 i.V.m. den §§ 100,101 des BbgSchulG vom 12.04.1996 (GVBl. S. 102) in der jeweils gültigen Fassung innerhalb ihres Verwaltungsgebietes für die Errichtung, Unterhaltung und Verwaltung der Schulen als eigene Aufgabe zu sorgen, soweit durch vorgenanntes Gesetz nichts anderes bestimmt wird.
2. Die Gemeinde Dippmannsdorf verpflichtet sich, für die Schülerinnen und Schüler, die aus der Gemeinde Lütte zum Besuch der Grundschule Dippmannsdorf verpflichtet sind, die Aufgabe gemäß Absatz 1 dieser Vereinbarung mit Wirkung vom 04.09.2000 wahrzunehmen. Die Rechte und Pflichten der Gemeinde Lütte als Träger der Aufgabe bleiben hiervon unberührt.
3. Die Gemeinde Dippmannsdorf wird ermächtigt, den Schulbezirk für das Gebiet der Gemeinde Lütte gemäß den schulrechtlichen Vorschriften (§ 106 BbgSchulG) durch Satzung festzulegen.

§ 2 Unterrichtung

1. Die Gemeinde Dippmannsdorf informiert im Sinne dieser öffentlich-rechtlichen Vereinbarung die Gemeinde Lütte von schulorganisatorischen Neuregelungen, geplanten Schulbau- und Schulerhaltungsmaßnahmen an der Grundschule, die von Schülerinnen und Schülern der Gemeinde Lütte besucht wird, jeweils rechtzeitig.

2. Vor Errichtung, Änderung oder Auflösung der Grundschule Dippmannsdorf, die von Schülerinnen und Schülern der Gemeinde Lütte besucht wird, ist die Gemeinde Lütte anzuhören.
3. Durch diese Vereinbarung werden die Kosten für Schulneu- oder Schulerweiterungsbauten nicht erfasst.

§ 3 Kosten

Die der Gemeinde Dippmannsdorf entstehenden Kosten im Sinne dieser Vereinbarung sind

1. die Kosten für Verwaltungspersonal und nicht pädagogisch tätige Bedienstete an Schulen und
2. die Sachkosten gemäß § 110 BbgSchulG.

§ 4 Schulkostenbeitrag

1. Die Gemeinde Lütte leistet gemäß § 108 ff. BbgSchulG an die Gemeinde Dippmannsdorf einen Schulkostenbeitrag nach folgender Berechnung:
 - Grundlage des Schulkostenbeitrages ist der tatsächliche Finanzbedarf der Grundschule Dippmannsdorf. Dieser wird unter Anrechnung möglicher Zuschüsse und Zuwendungen, insbesondere für Lehrmittel und Schulspeisung ermittelt.
 - Die für die Schule ermittelten tatsächlichen Kosten werden durch die Gesamtzahl der Schüler dividiert und mit der Zahl der Kinder aus dem Gebiet der Gemeinde Lütte multipliziert. Der so errechnete Beitrag ist der zu erstattende Schulkostenbeitrag der Gemeinde Lütte.
2. Stichtag für die einzusetzende Schülerzahl ist der Tag des Vorjahres, an dem die Schulstatistik durch die Schule erstellt wurde.
3. Nach Feststellung des Rechnungsergebnisses des Vorjahres wird durch die Gemeinde Dippmannsdorf der Schulkostenbeitrag der Gemeinde festgesetzt.

§ 5 Salvatorische Klausel

Sollte eine Bestimmung dieser Vereinbarung ganz oder teilweise unwirksam oder undurchführbar sein, so berührt dies nicht die Gültigkeit der übrigen Bestimmungen.

§ 6 Laufzeit

1. Diese Vereinbarung kann aus wichtigen Gründen von jedem der Beteiligten zum 31. Juli eines jeden Jahres mit einer Frist von einem Jahr gekündigt werden. Anderenfalls verlängert sich die Vereinbarung um ein weiteres Jahr.
2. Wichtige Gründe für die Kündigung sind insbesondere:
 - neue Gesetze und Verordnungen mit Auswirkungen auf diese Vereinbarung,
 - Nichteinhaltung der vereinbarten Vertragsverpflichtungen,
 - strukturelle Veränderungen der Gemeinde.

§ 7 Inkrafttreten

Diese Vereinbarung tritt am Tag nach ihrer Bekanntmachung im amtlichen Veröffentlichungsblatt der zuständigen Aufsichtsbehörde in Kraft.

Lütte, den 26.09.2000

Dippmannsdorf, den 27.09.2000

gez. Grüneberg
ehrenamtl. Bürgermeister
der Gemeinde Lütte

gez. Golze
ehrenamtl. Bürgermeister
der Gemeinde Dippmannsdorf

Belzig, den 09.10.2000

gez. Kiep
Bürgermeister
als Amtsdirektor

Genehmigung der öffentlich-rechtlichen Vereinbarung zur Übertragung der Aufgaben des Schulträgers der Grundschule

Gemäß § 24 Abs. 2 des Gesetzes über kommunale Gemeinschaftsarbeit im Land Brandenburg (GKG) in der Fassung der Bekanntmachung vom 28.05.1999 (GVBl. I S. 194) habe ich die nachfolgende öffentlich-rechtliche Vereinbarung zur Übertragung der Aufgaben des Schulträgers der Grundschule mit Schreiben vom 31.01.2001 genehmigt.

Belzig, den 01.02.2001

Koch
Landrat als allgemeine untere Landesbehörde

Öffentlich-rechtliche Vereinbarung zur Übertragung der Aufgaben des Schulträgers der Grundschule

Zwischen den Beteiligten zu

1. der Gemeinde Ragösen vertreten durch den Amtsdirektor, Herrn Peter Kiep und den ehrenamtlichen Bürgermeister der Gemeinde, Herrn Jörg Schnabel
- und
2. der Gemeinde Dippmannsdorf vertreten durch den Amtsdirektor, Herrn Peter Kiep und den ehrenamtlichen Bürgermeister der Gemeinde, Herrn Martin Golze

wird auf der Grundlage des § 23 Abs. 2 Satz 1 des Gesetzes über kommunale Gemeinschaftsarbeit im Land Brandenburg (GKG) in der Neufassung vom 28.05.1999 (GVBl. I. S. 194) folgende öffentlich-rechtliche Vereinbarung geschlossen.

§ 1

Gegenstand der Vereinbarung

1. Die Gemeinde Ragösen und die Gemeinde Dippmannsdorf haben gemäß § 99 i.V.m. den §§ 100, 101 des BbgSchulG vom 12.04.1996 (GVBl. I. S. 102) in der jeweils gültigen Fassung innerhalb ihres Verwaltungsgebietes für die Errichtung, Unterhaltung und Verwaltung der Schulen als eigene Aufgabe zu sorgen, soweit durch vorgenanntes Gesetz nichts anderes bestimmt wird.
2. Die Gemeinde Dippmannsdorf verpflichtet sich, für die Schülerinnen und Schüler, die aus der Gemeinde Ragösen zum Besuch der Grundschule Dippmannsdorf verpflichtet sind, die Aufgabe gemäß Absatz 1 dieser Vereinbarung mit Wirkung vom 04.09.2000 wahrzunehmen. Die Rechte und Pflichten der Gemeinde Ragösen als Träger der Aufgabe bleiben hiervon unberührt.
3. Die Gemeinde Dippmannsdorf wird ermächtigt, den Schulbezirk für das Gebiet der Gemeinde Ragösen gemäß den schulrechtlichen Vorschriften (§ 106 BbgSchulG) durch Satzung festzulegen.

§ 2

Unterrichtung

1. Die Gemeinde Dippmannsdorf informiert im Sinne dieser öffentlich-rechtlichen Vereinbarung die Gemeinde Ragösen von schulorganisatorischen Neuregelungen, geplanten Schulbau und Schulerhaltungsmaßnahmen an der Grundschule, die von Schülerinnen und Schülern der Gemeinde Ragösen besucht wird, jeweils rechtzeitig.
2. Vor Errichtung, Änderung oder Auflösung der Grundschule Dippmannsdorf, die von Schülerinnen und Schülern der Gemeinde Ragösen besucht wird, ist die Gemeinde Ragösen anzuhören.

3. Durch diese Vereinbarung werden die Kosten für Schulneu- oder Schülerweiterungsbauten nicht erfasst.

§ 3

Kosten

Die der Gemeinde Dippmannsdorf entstehenden Kosten im Sinne dieser Vereinbarung sind

1. die Kosten für Verwaltungspersonal und nicht pädagogisch tätige Bedienstete an Schulen und
2. die Sachkosten gemäß § 110 BbgSchulG.

§ 4

Schulkostenbeitrag

1. Die Gemeinde Ragösen leistet gemäß § 108 ff. BbgSchulG an die Gemeinde Dippmannsdorf einen Schulkostenbeitrag nach folgender Berechnung:
 - Grundlage des Schulkostenbeitrages ist der tatsächliche Finanzbedarf der Grundschule Dippmannsdorf. Dieser wird unter Anrechnung möglicher Zuschüsse und Zuwendungen, insbesondere für Lehrmittel und Schulspeisung ermittelt.
 - Die für die Schule ermittelten tatsächlichen Kosten werden durch die Gesamtzahl der Schüler dividiert und mit der Zahl der Kinder aus dem Gebiet der Gemeinde Ragösen multipliziert. Der so errechnete Betrag ist der zu erstattende Schulkostenbeitrag der Gemeinde Ragösen.
2. Stichtag für die einzusetzende Schülerzahl ist der Tag des Vorjahres, an dem die Schulstatistik durch die Schule erstellt wurde.
3. Nach Feststellung des Rechnungsergebnisses des Vorjahres wird durch die Gemeinde Dippmannsdorf der Schulkostenbeitrag der Gemeinde festgesetzt.

§ 5

Salvatorische Klausel

Sollte eine Bestimmung dieser Vereinbarung ganz oder teilweise unwirksam oder undurchführbar sein, so berührt dies nicht die Gültigkeit der übrigen Bestimmungen.

§ 6

Laufzeit

1. Diese Vereinbarung kann aus wichtigen Gründen von jedem der Beteiligten zum 31. Juli eines jeden Jahres mit einer Frist von einem Jahr gekündigt werden. Anderenfalls verlängert sich die Vereinbarung um ein weiteres Jahr.
2. Wichtige Gründe für die Kündigung sind insbesondere:
 - neue Gesetze und Verordnungen mit Auswirkungen auf diese Vereinbarung,
 - Nichteinhaltung der vereinbarten Vertragsverpflichtungen,
 - strukturelle Veränderungen der Gemeinde.

§ 7

Inkrafttreten

Diese Vereinbarung tritt am Tag nach ihrer Bekanntmachung im amtlichen Veröffentlichungsblatt der zuständigen Aufsichtsbehörde in Kraft.

Ragösen, den 28.09.2000

Dippmannsdorf, den 13.12.2000

gez. Schnabel
ehrenamtl. Bürgermeister
der Gemeinde Ragösen

gez. Golze
ehrenamtl. Bürgermeister
der Gemeinde Dippmannsdorf

Belzig, den 28.12.2000

Kiep
Bürgermeister
als Amtsdirektor

Genehmigung der öffentlich-rechtlichen Vereinbarung zur Übertragung der Aufgaben des Schulträgers der Grundschule

Gemäß § 24 Abs. 2 des Gesetzes über kommunale Gemeinschaftsarbeit im Land Brandenburg (GKG) in der Fassung der Bekanntmachung vom 28.05.1999 (GVBl. I S. 194) habe ich die nachfolgende öffentlich-rechtliche Vereinbarung zur Übertragung der Aufgaben des Schulträgers der Grundschule mit Schreiben vom 31.01.2001 genehmigt.

Belzig, den 01.02.2001

Koch
Landrat als allgemeine untere Landesbehörde

Öffentlich-rechtliche Vereinbarung zur Übertragung der Aufgaben des Schulträgers der Grundschule

Zwischen den Beteiligten zu

1. der Gemeinde Schwanebeck vertreten durch den Amtsdirektor, Herrn Peter Kiep und den ehrenamtlichen Bürgermeister der Gemeinde, Herrn Walter Rettig
- und
2. der Gemeinde Dippmannsdorf vertreten durch den Amtsdirektor, Herrn Peter Kiep und den ehrenamtlichen Bürgermeister der Gemeinde, Herrn Martin Golze

wird auf der Grundlage des § 23 Abs. 2 Satz 1 des Gesetzes über kommunale Gemeinschaftsarbeit im Land Brandenburg (GKG) in der Neufassung vom 28.05.1999 (GVBl. I S. 194) folgende öffentlich-rechtliche Vereinbarung geschlossen.

§ 1

Gegenstand der Vereinbarung

1. Die Gemeinde Schwanebeck und die Gemeinde Dippmannsdorf haben gemäß § 99 i.V.m. den §§ 100, 101 des BbgSchulG vom 12.04.1996 (GVBl. I S. 102) in der jeweils gültigen Fassung innerhalb ihres Verwaltungsgebietes für die Errichtung, Unterhaltung und Verwaltung der Schulen als eigene Aufgabe zu sorgen, soweit durch vorgenanntes Gesetz nichts anderes bestimmt wird.
2. Die Gemeinde Dippmannsdorf verpflichtet sich, für die Schülerinnen und Schüler, die aus der Gemeinde Schwanebeck zum Besuch der Grundschule Dippmannsdorf verpflichtet sind, die Aufgabe gemäß Absatz 1 dieser Vereinbarung mit Wirkung vom 04.09.2000 wahrzunehmen. Die Rechte und Pflichten der Gemeinde Schwanebeck als Träger der Aufgabe bleiben hiervon unberührt.
3. Die Gemeinde Dippmannsdorf wird ermächtigt, den Schulbezirk für das Gebiet der Gemeinde Schwanebeck gemäß den schulrechtlichen Vorschriften (§ 106 BbgSchulG) durch Satzung festzulegen.

§ 2

Unterrichtung

1. Die Gemeinde Dippmannsdorf informiert im Sinne dieser öffentlich-rechtlichen Vereinbarung die Gemeinde Schwanebeck von schulorganisatorischen Neuregelungen, geplanten Schulbau und Schulerhaltungsmaßnahmen an der Grundschule, die von Schülerinnen und Schülern der Gemeinde Schwanebeck besucht wird, jeweils rechtzeitig.
2. Vor Errichtung, Änderung oder Auflösung der Grundschule Dippmannsdorf, die von Schülerinnen und Schülern der Gemeinde Schwanebeck besucht wird, ist die Gemeinde Schwanebeck anzuhören.

3. Durch diese Vereinbarung werden die Kosten für Schulneu- oder Schulerweiterungsbauten nicht erfasst.

§ 3

Kosten

Die der Gemeinde Dippmannsdorf entstehenden Kosten im Sinne dieser Vereinbarung sind

1. die Kosten für Verwaltungspersonal und nicht pädagogisch tätige Bedienstete an Schulen und
2. die Sachkosten gemäß § 110 BbgSchulG.

§ 4

Schulkostenbeitrag

1. Die Gemeinde Schwanebeck leistet gemäß § 108 ff. BbgSchulG an die Gemeinde Dippmannsdorf einen Schulkostenbeitrag nach folgender Berechnung:
 - Grundlage des Schulkostenbeitrages ist der tatsächliche Finanzbedarf der Grundschule Dippmannsdorf. Dieser wird unter Anrechnung möglicher Zuschüsse und Zuwendungen, insbesondere für Lehrmittel und Schulspeisung ermittelt.
 - Die für die Schule ermittelten tatsächlichen Kosten werden durch die Gesamtzahl der Schüler dividiert und mit der Zahl der Kinder aus dem Gebiet der Gemeinde Schwanebeck multipliziert. Der so errechnete Betrag ist der zu erstattende Schulkostenbeitrag der Gemeinde Schwanebeck.
2. Stichtag für die einzusetzende Schülerzahl ist der Tag des Vorjahres, an dem die Schulstatistik durch die Schule erstellt wurde.
3. Nach Feststellung des Rechnungsergebnisses des Vorjahres wird durch die Gemeinde Dippmannsdorf der Schulkostenbeitrag der Gemeinde festgesetzt.

§ 5

Salvatorische Klausel

Sollte eine Bestimmung dieser Vereinbarung ganz oder teilweise unwirksam oder undurchführbar sein, so berührt dies nicht die Gültigkeit der übrigen Bestimmungen.

§ 6

Laufzeit

1. Diese Vereinbarung kann aus wichtigen Gründen von jedem der Beteiligten zum 31. Juli eines jeden Jahres mit einer Frist von einem Jahr gekündigt werden. Anderenfalls verlängert sich die Vereinbarung um ein weiteres Jahr.
2. Wichtige Gründe für die Kündigung sind insbesondere:
 - neue Gesetze und Verordnungen mit Auswirkungen auf diese Vereinbarung.
 - Nichteinhaltung der vereinbarten Vertragsverpflichtungen,
 - strukturelle Veränderungen der Gemeinde.

§ 7

Inkrafttreten

Diese Vereinbarung tritt am Tag nach ihrer Bekanntmachung im amtlichen Veröffentlichungsblatt der zuständigen Aufsichtsbehörde in Kraft.

Schwanebeck, den 27.09.2000 Dippmannsdorf, den 13.12.2000

gez. Rettig
ehrenamtl. Bürgermeister
der Gemeinde Schwanebeck

gez. Golze
ehrenamtl. Bürgermeister
der Gemeinde Dippmannsdorf

Belzig, den 28.12.2000

gez. Kiep
Bürgermeister
als Amtsdirektor

Wasserversorgungsverband „Hoher Fläming“

Einladung

05. Februar 2001

Sehr geehrtes Verbandsmitglied,

hiermit lade ich Sie recht herzlich zu unserer Verbandsversammlung ein.

Termin: 28.3.2001

**Ort: 14806 Schwanebeck, Reitplatz Brandenburger Straße,
Mehrzweckgebäude der Gemeinde**

Zeit: 19.30 Uhr

Tagesordnung:

1. Begrüßung und Feststellung der Ordnungsmäßigkeit der Ladung
2. Feststellung der Beschlussfähigkeit
3. Erläuterungen zur Tagesordnung
4. Vorschläge und Hinweise zur Tagesordnung
5. Beschlussfassung über eventuelle Einwände zur Niederschrift der letzten Verbandsversammlung
6. Bericht des Vorstandes und des Betriebsleiters
7. Einwohnerfragestunde

Beratung und Beschlussfassung zu:

8. 01-03/2001 Entgegennahme und Beschluss über das Ergebnis des geprüften Jahresabschlusses 1999 und die Entlastung des Vorstandes
9. 02-03/2001 Beschluss über die Verwendung des Jahresergebnisses 1999

10. 03-03/2001 Vorschlag zur Bestellung eines Wirtschaftsprüfers zur Prüfung des Jahresabschlusses 2000

11. 04-03/2001 Beschluss zur Änderung der Beitrags- und Gebührensatzung
– Änderung § 11 Gebührensätze – Festsetzung einer neuen Mengengebühr
– Änderung § 18 - Maßeinheit Kostenersatz für Hausanschlüsse

12. 05-03/2001 Beschluss zur Änderung der Verbandssatzung
– Änderung § 1 (1) Verbandsmitglieder
– Änderung § 13 (2) Bekanntmachungen

13. 06-03/2001 Beschluss 1. Nachtrag zum Wirtschaftsplan 2001
– Änderung Erfolgsplan

14. Sonstiges

Im TOP 12 müssen zur Änderung der Verbandssatzung Beschlüsse gefasst werden. Der Beschluss über die Änderung der Verbandsmitglieder bedarf einer Mehrheit von zwei Drittel der satzungsgemäßen Stimmzahl {GKG § 20 (1)}.

Ich bitte Sie daher eindringlich Ihre Teilnahme an der Verbandsversammlung abzusichern.

Falls Sie Ihre Teilnahme nicht absichern können, bitte ich um vorherige Mitteilung. Zugleich informieren Sie bitte Ihren Stellvertreter und geben die Sitzungsunterlagen weiter.

Mit freundlichen Grüßen

Dr. Best

Vorsitzender der Verbandsversammlung

Regionale Planungsgemeinschaft Havelland-Fläming Einladung zur 5. öffentlichen Sitzung der Regionalversammlung Havelland-Fläming

Bekanntmachung der Regionalen Planungsgemeinschaft Havelland-Fläming Vom 26.01.2001

Die 5. öffentliche Sitzung der Regionalversammlung der Regionalen Planungsgemeinschaft Havelland-Fläming findet am

**Donnerstag, dem 08.03.2001, um 16.00 Uhr
im Gesundheitspark Beelitz GmbH
Paracelsusring 6 a
14547 Beelitz-Heilstätten**

statt.

Tagesordnung:

- TOP 1:** Eröffnung (Begrüßung, Feststellung der Beschlussfähigkeit, Bestätigung der Tagesordnung)
- TOP 2:** Bestätigung des Protokolls der 4. Regionalversammlung vom 21.09.2000
- TOP 3:** Stellungnahme zum Regionalplan Prignitz-Oberhavel

TOP 4: Regionalplanfortschreibung, Information über die Ämterberatungen

TOP 5: Novellierung des RegBkPIG (Gesetz zur Einführung der Regionalplanung und der Braunkohlen- und Sanierungsplanung im Land Brandenburg)

TOP 6: Haushalts- und Wirtschaftsführung 2000

TOP 7: Rechnungsprüfungsbericht 1999

TOP 8: Interreg II-C-Projekt

TOP 9: Verschiedenes

Die Beschlussanträge und zugehörigen Beschlusssachen können in der Regionalen Planungsstelle, Clara- Zetkin-Str. 23, Kleinmachnow eingesehen werden. Die Geschäftszeiten der Planungsstelle sind Montag bis Donnerstag 8.00 bis 17.00 Uhr und Freitag 8.00 bis 14.30 Uhr.

Kleinmachnow, den 26.01.2001

**Lothar Koch
Vorsitzender**

1. Nachtragssatzung des ZV Brandschutz im Fläming 2000

Aufgrund des § 18 GKG in Verbindung mit § 79 GO wird nach Beschluß der Verbandsversammlung vom 14.11.2000 folgende Nachtragssatzung erlassen:

§ 1

Mit dem Nachtragshaushaltsplan werden

	erhöht um	vermindert um	und damit der Gesamtbetrag des Haushaltsplanes einschließlich der Nachträge gegenüber	
	DM	DM	bisher DM	nunmehr festgesetzt auf DM
1. im Verwaltungshaushalt				
die Einnahmen	36600		458300	494900
die Ausgaben	36600		458300	494900
2. im Vermögenshaushalt				
die Einnahmen	0	92500	200000	107500
die Ausgaben	0	92500	200000	107500

Die Paragraphen 2 bis 6 bleiben unverändert.

Niemegk, den 7.12.00

Klembt
Vors. d. Verbandsversammlung

Griesbach
Verbandsvorsteher

Bekanntmachungsanordnung

Die Verbandsversammlung des Zweckverbandes "Brandschutz im Fläming" hat in ihrer Sitzung am 14.11.00 mit Beschluß-Nr. 01/00 die Nachtragshaushaltssatzung für das Haushaltsjahr 2000 beschlossen. Die Nachtragshaushaltssatzung wurde der Kommunalaufsicht angezeigt.

Genehmigungspflichtige Teile sind nicht vorhanden.

Die vorstehende Nachtragshaushaltssatzung wird im Amtlichen Verkündungsblatt, dem Amtsblatt für den Landkreis Potsdam-Mittelmark, öffentlich bekanntgemacht.

Sie liegt mit ihren Anlagen in den Räumen des Amtes Niemegk, Großstraße 6 in 14823 Niemegk während der Dienstzeiten zu jedermanns Einsichtnahme öffentlich aus.

Niemegk, den 7.12.00

Griesbach
Verbandsvorsteher

ENDE DES AMTLICHEN TEILS

INFORMATIONEN AUS DEM LANDRATSAMT

Das Amt für Landwirtschaft und Wirtschaftsförderung des Landkreises Potsdam-Mittelmark weist darauf hin, dass Folgeanträge zur Antragstellung Anpassungshilfe für ältere landwirtschaftliche Arbeitnehmer jeweils in den Dienststellen

14806 Belzig, Papendorfer Weg
14770 Brandenburg, Klostergasse 4
14542 Werder, Am Gutshof

ab sofort zu erhalten sind. Die Ausschlußfrist für Folgeantragsteller ist der 01.04.2001. Erstanträge können jeder Zeit gestellt werden.

INFORMATIONEN, TIPPS, TERMINE

Regionalstelle Frauen und Arbeitsmarkt

Jacobstraße 13
14776 Brandenburg an der Havel
Tel.: 0 33 81/22 59 42

Beratungstermine in der Region für das **Jahr 2001**

	Pritzerbe Dienstag 15.00-17.00 Uhr	Ziesar Mittwoch	Wusterwitz Montag	Belzig Dienstag
	Uhrzeit wie ortsüblich -> -> -> ->			
März	06.03.	14.03.	26.03.	20.03.
April	03.04.	11.04.	23.04.	17.04.
Mai	08.05.	09.05.	28.05.	15.05.
Juni	05.06.	13.06.	25.06.	19.06.
Juli	03.07.	11.07.	23.07.	17.07.

Kleine **Änderungen** sind **vorbehalten**, es wird dann rechtzeitig informiert.
Die Regionalstelle Frauen und Arbeitsmarkt informiert:

"Einen Job können wir Ihnen auch nicht geben, aber helfen, einen zu finden".

Wie: I. Stellenangebote regional und überregional aktuell über das Internet

II: Berufswegplanung (Einzelberatung, Seminar)

III: Angebote regionaler und überregionaler Weiterbildung

Wo: Landratsamt Belzig
 Niemöllerstr.01
 Haus 05 Zimmer 200 10.0012.00 Uhr

Wer: Regionalstelle Frauen und Arbeitsmarkt
 Jacobstraße 13
 14776 Brandenburg an der Havel
 Tel.: 03381/22 59 42

Potsdamer Kunstmarkt

Im Herzen der Landeshauptstadt Potsdam, an der großen City- Einkaufsstraße, findet der Potsdamer Kunstmarkt statt.

Barocke Häuser und alte Linden geben dem Kunstmarkt mit seinen rot-weißen Dächern ein malerisches, farbiges Bild.

Alle Künstler und Kunsthandwerker, die daran teilnehmen möchten, sind recht herzlich eingeladen.

Auf dem Potsdamer Kunstmarkt können Künstler aller Gattungen (Maler, Kunsthandwerker, Bildende Künstler, Kunsthändler, Grafiker, Kunstgewerbler, Keramiker, Kunstsammler, Modemacher und andere) Stände mieten und ihre Werke an Touristen, Gäste und Einwohner der Stadt Potsdam verkaufen.

Der Potsdamer Kunstmarkt befindet sich in der Lindenstraße 52/56 und hat im Jahr 2001 Sonnabend von 10.00- 17.00 Uhr und jeden Sonntag und Feiertag von 12.00- 17.00 Uhr geöffnet.

Interessenten wenden sich bitte an: Potsdamer Kunstmarkt
 Plantagenstraße 12
 14482 Potsdam

oder an die Marktleitung
 Tel.Nr.: 0331 613077

Samstag/Sonntag 03.03./04.03.2001

Samstag/Sonntag 10.03./11.03.2001

Samstag/Sonntag 17.03./18.03.2001

Samstag/Sonntag 24.03./25.03.2001

Samstag/Sonntag 31.03./01.04.2001

Veranstaltungen im Landkreis Potsdam-Mittelmark Monat März 2001

2.03. Freitag

Frühlingserwachen

Infotelefon: 033838-40018
 Veranstalter: Kinder-, Jugend- und Bildungsstätte Bollmannsruh
 bis 04.03.2001
 Kinder-, Jugend- und Bildungsstätte Bollmannsruh

Stimmung im Dauerfeuer

mit **Andrea Meissner und Andreas Zieger**
 Infotelefon: 033204-40229
 Veranstalter: Kulturverein Beelitz
 Aula Grundschule Beelitz

19.30 Buchvorstellung, **NS-Zwangsarbeit und Entschädigungsdebatte**, Prof. Dr. Dietrich Eichholtz

Infotelefon: 033203-79674
 Veranstalter: Kultur- und Kunstverein Kleinmachnow e.V.
 Klm., Zehlendorfer Damm 45-47

20.00 **Kultfilmcafe'**, "Legenden der Leidenschaft"

Infotelefon: 033841-34815
 Veranstalter: Kur- und Freizeit-GmbH Belzig
 Burgkeller auf der Burg Eisenhardt

20.00 Gastspiel, **Kleine Bühne Wilmersdorf**

Infotelefon: 033203-24057
 Veranstalter: KH "Kammerspiele" Kleinmachnow
 KH "Kammerspiele" Kleinmachnow

3.03. Sonnabend

Soundworkshop (Projekt)

Infotelefon: 033838-40018
 Veranstalter: Kinder-, Jugend- und Bildungsstätte Bollmannsruh
 bis 10.03.2001
 Kinder-, Jugend- und Bildungsstätte Bollmannsruh

Frühlingstfest

Veranstalter: Mc Möbel und Gemeinde
 bis 04.03.2001
 Festplatz

19.00 - 3.00

Faschingsveranstaltung

Veranstalter: Karnevalsclub "Rot-Weiß" Groß Glienicke
 Kartenreservierung: 033201-31743
 Preußenhalle

19.00

Kehraus-Karneval

Veranstalter: Elsholzer Carnevalsclub
 Kartenreservierung: 033204-34223
 Elsholz.

20.30

Venezianischer Karneval

Infotelefon: 033841-34815
 Veranstalter: Kur- und Freizeit-GmbH Belzig
 Burgkeller auf der Burg Eisenhardt

4.03. Sonntag

Foto-Ausstellung, "Tore"

mit Klaus Brenneisen
 Infotelefon: 03322-22029
 Veranstalter: Kulturpunkt Stilus e.V.
 Folgetermine: 11./18./25. März 2001
 Spritzenhaus unterhalb der Kirche Petzow

Ausstellung

Infotelefon: 0331-2702458
 Veranstalter: Kulturkreis Petzow e.V.
 bis 25. März 2001
 Kirche Petzow

7.03. Mittwoch

10.00 **Hensel und Gretel**, Märchenaufführung der Musikschule

"Engelbert Humperdinck" PM
 Infotelefon: 033203-24057
 Veranstalter: KH "Kammerspiele" Kleinmachnow
 Wiederholung der Aufführung um 14:00 Uhr
 KH "Kammerspiele" Kleinmachnow

19.30 **Ausstellungseröffnung - Malerei und Grafik**,

von Eriko Kleinschmidt
 Infotelefon: 033203-24057
 Veranstalter: KH "Kammerspiele" Kleinmachnow
 KH "Kammerspiele" Kleinmachnow

19.30 Vortrag zur Dokumentarfilmreihe, **Bunte Ehen**,

Regisseurin Gitta Nickel
 Infotelefon: 033203-79674
 Veranstalter: Kultur- und Kunstverein Kleinmachnow e.V.
 Klm., Zehlendorfer Damm 45-47

8.03. Donnerstag

"Titanic" Liederabend des Theaters Stendal

Infotelefon: 033838-40018
 Veranstalter: Kinder-, Jugend- und Bildungsstätte Bollmannsruh
 Kinder-, Jugend- und Bildungsstätte Bollmannsruh

Internationaler Frauentag

Veranstalter: DFD-Gruppe
 Gaststätte "Waldschenke" Borkheide

10.00 Märchenaufführung, **Hensel und Gretel**, Musikschule "Engelbert Humperdinck" PM
Infotelefon: 033203-24057
Veranstalter: KH "Kammerspiele" Kleinmachnow
KH "Kammerspiele" Kleinmachnow

9.03. Freitag

Frühlingserwachen

Infotelefon: 033838-40018
Veranstalter: Kinder-, Jugend- und Bildungsstätte Bollmannsruh
bis 11.03.2001
Kinder-, Jugend- und Bildungsstätte Bollmannsruh

19.00 **Eröffnung der 11. Brandenburgischen Frauenwochen**, Das Kabarett Weiberkram spielt "Weiberkram"
Infotelefon: 033841-34815
Veranstalter: Kur- und Freizeit-GmbH Belzig
Burgkeller auf der Burg Eisenhardt

19.30 politisch-philosophische Gespräche, **Gewohnheitstier Mensch: „welche liebgewordenen Gewohnheiten sind wann schädlich, wann nützlich?“**
Infotelefon: 033203-79674
Veranstalter: Kultur- und Kunstverein Kleinmachnow e.V.
Klm., Zehlendorfer Damm 45-47

20.30 **Irische Folklore Nacht**
Infotelefon: 033203-24057
Veranstalter: KH "Kammerspiele" Kleinmachnow
KH "Kammerspiele" Kleinmachnow

10.03. Sonnabend

19.00 - 3.00 **Frauentagsfeier**
Veranstalter: Carnevalsclub "Rot-Weiß" Groß Glienicke
Kartenreservierung: 033201-31743
Preußenhalle

20.00 **Lieder-, Arien- und Operettenabend**
Infotelefon: 033206-4198
Veranstalter: Kulturverein Fichtenwalde
Fichtenwalde

Einführung in die Kunst des Schnitzens

bis 11. März 2001
Naturpark Hoher Fläming/ Infotelefon 033848 60001
Raben

11.03. Sonntag

Slawen am Beetzsee - Flechtwerkzaun

Infotelefon: 033838-40018
Veranstalter: Kinder-, Jugend- und Bildungsstätte Bollmannsruh
bis 18.03.2001
Kinder-, Jugend- und Bildungsstätte Bollmannsruh

14.30 **Seniorenachmittag**, Lassen Sie sich überraschen
Infotelefon: 033838-40018
Veranstalter: Kinder-, Jugend- und Bildungsstätte Bollmannsruh
Kinder-, Jugend- und Bildungsstätte Bollmannsruh

30 Amtsblatt Potsdam-Mittelmark 2/2001

16.00 **Klassik am Sonntag**, Duo Giovanni: Gott, gib mit Tugend
Infotelefon: 033841-34815
Veranstalter: Kur- und Freizeit-GmbH Belzig
Burgkeller auf der Burg Eisenhardt

13.03. Dienstag

19.00 **Schnupperparty für die Familie**,
Wir stellen Familienurlaub in Bollmannsruh vor
Infotelefon: 033838-40018
Veranstalter: Kinder-, Jugend- und Bildungsstätte Bollmannsruh
Kinder-, Jugend- und Bildungsstätte Bollmannsruh

16.03. Freitag

19.30 Buchvorstellung und Diskussion, **Dr. Norbert Podewin: "Albert Norden - Stationen eines ungewöhnlichen Lebens"**
Infotelefon: 033203-79674
Veranstalter: Kultur- und Kunstverein Kleinmachnow e.V.
Klm., Zehlendorfer Damm 45-47

17.03. Sonnabend

14.00 **Kaffeeklatsch: Gespräch mit E. Schulze, Kreisbauernverband**
Infotelefon: 033835-292
Veranstalter: Golzower Heimatfreunde e.V.
Haus der Bauern Golzow

19.00 **"Lesen unter Kiefern"**
mit Kerstin Leitmeier - Autorin
Infotelefon: 033845-40333
Veranstalter: Kultur in der Kirche
Kirche Borkwolde

20.03. Dienstag

11.00 **Frühlingsfest für Kinder**
Infotelefon: 033838-40018
Veranstalter: Kinder-, Jugend- und Bildungsstätte Bollmannsruh
Kinder-, Jugend- und Bildungsstätte Bollmannsruh

21.03. Mittwoch

19.30 **Werders Schulen in alter Zeit**
mit Ilse Hahn
Infotelefon: 03327-41212
Veranstalter: Heimat- und Fremdenverkehrsverein Werder/H.
Hotel zur Insel, Werder/H.

23.03. Freitag

Kabarett-Chanson

mit Gerlinde Kemendorff & Angelika Monn
Infotelefon: 033204-40229
Veranstalter: Kulturverein Beelitz
Aula Grundschule Beelitz

19.30 Galeriegespräch, **mit dem ausstellenden Künstler der Monate März/April: Märkische Erfahrung, Ölmaterie von Hubert Globisch**
Infotelefon: 033203-79674
Veranstalter: Kultur- und Kunstverein Kleinmachnow e.V.
Klm., Zehlendorfer Damm 45-47

20.00 - 3.00

Carnevalsveranstaltung

Veranstalter: Teltower Carnevalsclub e.V.
Kartenreservierung: 03328-46447, 459820
Turnhalle, Jahnstraße Teltow

20.00 **Kultfilmcafe', "Sieben"**

Infotelefon: 033841-34815
Veranstalter: Kur- und Freizeit-GmbH Belzig
Burgkeller auf der Burg Eisenhardt

20.00 **Die Frühlingstour 2001**, mit Stefanie Hertel, Stefan Mros und Eberhard Hertel
Veranstalter: Kur- und Freizeit-GmbH Belzig
Kartenreservierung: 033841-34815
Albert Baur Halle Belzig

24.03. Sonnabend

11.00 - 17.00

Tag des lebendigen Museums

Infotelefon: 03327-40142
Veranstalter: Heimatverein Glindow e.V.
Wiedereröffnung des Museums, Vorführung alter Handwerkstechniken
Heimatmuseum Glindow

19.00 **Tanz in den Frühling**
Infotelefon: 033838-40018
Veranstalter: Kinder-, Jugend- und Bildungsstätte Bollmannsruh
Kinder-, Jugend- und Bildungsstätte Bollmannsruh

20.30 **Golden Years**, Gesangsquartett Schall & Rauch
Infotelefon: 033841-34815
Veranstalter: Kur- und Freizeit-GmbH Belzig
Burgkeller auf der Burg Eisenhardt

25.03. Sonntag

15.00 - 17.00

Frühlingskonzert

Infotelefon: 033839-60102
Veranstalter: Frauenchor Wusterwitz
Schuloula Wusterwitz

30.03. Freitag

20.00 **Orientalische Tanzshow**
Infotelefon: 033203-24057
Veranstalter: KH "Kammerspiele" Kleinmachnow
KH "Kammerspiele" Kleinmachnow

31.03. Sonnabend

9.00 **Tanzseminar der Garden und Tanzmariechen des Landes Brandenburg**
Infotelefon: 033204-45737
Veranstalter: Beelitzer Carnevalsclub e.V.
bis 01.04.2001
Kasino der Bundeswehr, Beelitz

20.30 **Mexikanische Nacht**

Infotelefon: 033841-34815
Veranstalter: Kur- und Freizeit-GmbH Belzig
Burgkeller auf der Burg Eisenhardt